

**UNIVERSIDADE FEDERAL DE CAMPINA GRANDE
CENTRO DE DESENVOLVIMENTO SUSTENTÁVEL DO SEMIÁRIDO
CAMPUS DE SUMÉ**

RELATÓRIO DE GESTÃO – 2011

SUME, 31 DE DEZEMBRO DE 2011

UNIVERSIDADE FEDERAL DE CAMPINA GRANDE

CENTRO DE DESENVOLVIMENTO SUSTENTÁVEL DO SEMIÁRIDO

**THOMPSON FERNANDES MARIZ
REITOR**

**MÁRCIO DE MATOS CANIELLO
DIRETOR PRO TEMPORE DO CDSA**

**RÚBIA QUARESMA DE FREITAS
SECRETÁRIA**

**DORVAL RODRIGUES
GESTOR FINANCEIRO**

**EDVALDO ELOY DANTAS JUNIOR
PREFEITO DO CAMPUS**

**PAULO RANIERE PEREIRA DE SOUSA
GERENTE DE ASSUNTOS ESTUDANTIS**

**HELOISA CRISTINA DA SILVA LEANDRO
BIBLIOTECÁRIA**

**ANA CRISTINA CHACON LISBOA
COORDENADORA DO NUPAGRO**

**ERIVAN SILVA
COORDENADOR DO NEXT**

**GLAUCIANE DANUSA COELHO
COORDENADORA ADMINISTRATIVA DA UATEC**

**JEAN CÉSAR FARIAS DE QUEIROZ
COORDENADOR DO CURSO DE ENGENHARIA EM BIOTECNOLOGIA E BIOPROCESSOS**

**HUGO MORAIS DE ALCÂNTARA
COORDENADORA DO CURSO DE ENGENHARIA DE BIOSISTEMAS**

**DANIEL AUGUSTO DE MOURA PEREIRA
COORDENADOR DO CURSO DE ENGENHARIA DE PRODUÇÃO**

**CARINA SEIXAS MAIA DORNELAS
COORDENADORA DO CURSO SUPERIOR DE TECNOLOGIA EM AGROECOLOGIA**

**MARIA DO SOCORRO SILVA
COORDENADORA ADMINISTRATIVA DA UAEDUC**

**ROZENVAL DE ALMEIDA SOUSA
COORDENADOR DO CURSO DE LICENCIATURA EM CIÊNCIAS SOCIAIS**

**JOSÉ IRELÂNIO LEITE DE ATAÍDE
COORDENADOR DO CURSO DE LICENCIATURA EM EDUCAÇÃO DO CAMPO**

**ANTÔNIO DA SILVA CAMPOS JÚNIOR
COORDENADOR DO CURSO SUPERIOR DE TECNOLOGIA EM GESTÃO PÚBLICA**

SUMÁRIO

LINHA DO TEMPO

Mês	Dia	Evento
Fevereiro		
	14	Realização da Semana Interdisciplinar para recepcionar feras
	21	CDSA inicia inscrições para Restaurante Universitário
		Programa de Auxílio ao Ensino de Graduação da UFCG
		Secretário de Educação Superior assegura mais recursos para o CDSA
Março		
	01	CDSA abre seleção para Grupo de Teatro Universitário
	04	Direção do CDSA realiza primeira reunião com suas assessorias, coordenações e núcleos
	17	Assinatura de termo de parceria entre o CDSA e a Escola Agrotécnica de Sumé (EAS) – Objeto: fomento, execução e promoção de atividades educativas, no Viveiro de Mudanças, Estufa e Tanques de Piscicultura
		Criação de escola bilíngue em Sumé é discutida entre UFCG e prefeitura do município
		Plano de Negócio do Núcleo de Produção Agropecuária em discussão
	29	Centro de Referência em Direitos Humanos ganha instalações no CDSA
Abril		
	04	Implantação de polo de educação à distância em São João do Tigre é discutida no CDSA
	05	Direção do CDSA discute ações com estudantes
	11	Reitor Thompson Mariz e equipe de assessores visita o CDSA – Objetivo: Visitas às obras de construção dos ambientes do campus, reunião com a diretoria, encontro com servidores técnico-administrativos, docentes e estudantes.
	13	Pró-Reitoria de Ensino da UFCG discute avaliação de cursos no CDSA
		Palestra no CDSA aborda as habilidades do engenheiro de biosistemas
	15	Reportagem veiculada no Globo Rural, G1 e TV Paraíba aborda ensino no Campus de Sumé
		Dia Nacional do Solo é comemorado no Campus de Sumé
	17	COMPROV discute o vestibular da UFCG com a sociedade em Sumé
	19	Reitor da UFCG decide rescindir contrato com construtora responsável por obra no Campus de Sumé
	26	Comitiva do CDSA discute a realização de cursos no município em São João do Tigre
	28	CDSA realiza evento para discutir as perspectivas para a educação infantil do campo no Cariri paraibano nesta sexta-feira
Mai		
	06	Motivação para engenheiros será tema de palestra no CDSA
		Biblioteca do CDSA doa alimentos a famílias de crianças atendidas pelo projeto De olho no futuro em Sumé
	12	Coordenadores e bolsistas de projetos de pesquisa do CDSA apresentam seus trabalhos
		CDSA discute parceria com Sebrae da Paraíba
	16	Informativo Conexão PET é lançado na UFCG em Sumé
	19	Capacitação em inseminação artificial em cabras e ovelhas é realizada no CDSA
		MEC destaca Projeto de Extensão da UFCG: Universidade paraibana ensina famílias a utilizar fogão solar
	25	Gerência Administrativo-Financeira orienta servidores sobre a fiscalização de contratos no CDSA
		Unidade Acadêmica de Tecnologia inicia processo de escolha de coordenadores
	26	Oficina de produção de materiais paradidáticos é realizada no CDSA
		Estudantes do CDSA atuam na Expofeira da Agricultura Familiar em Monteiro
	27	Centro de Referência em Direitos Humanos do Cariri debate segurança pública com governo e sociedade
	31	Professores e estudantes do CDSA conhecem experiência agroecológica

Junho		
02		Ouvidor da UFCG visita Campus de Sumé
06		Projeto de Direitos Humanos do CDSA é aprovado em programa do Ministério da Educação
		Violência no Brasil é tema de palestra no CDSA
08		Grupo de Teatro Universitário do CDSA apresenta o esquete "A Feira - Primeiros rabiscos", montado com texto de Lourdes Ramalho
		Luiz Couto parabeniza CDSA pela aprovação de projeto sobre direitos humanos no MEC
09		Unidades acadêmicas do CDSA escolhem coordenadores
		Câmara Superior de Ensino da UFCG aprova o Projeto Pedagógico do Curso de Engenharia de Biosistemas
10		Grupo de Estudos em Educação Popular e Movimentos Sociais será lançado no CDSA
		As chapas "Unidade em Ação" da UATEC e "Consolidando a UAEDUC" foram eleitas
Julho		
01		Biblioteca da UFCG em Sumé doa alimentos a famílias de assentamento rural
08		Núcleo de Produção Agropecuária do CDSA e Fórum de Desenvolvimento Territorial discutem a apicultura nos municípios do Cariri Ocidental
10		Abertas no CDSA inscrições para curso de gestão em segurança pública
11		Abertas na UFCG em Sumé inscrições de curso para conselheiros tutelares do Cariri paraibano
14		CDSA destina verbas para unidades acadêmicas viabilizarem participação de professores em eventos científicos
15		Alunos do CDSA apresentam trabalhos no Encontro de Grupos PET e na SBPC em Goiânia
26		Direção do CDSA e Prefeitura Universitária discutem continuidade de obras no Campus de Sumé
Agosto		
2		Curso para conselheiros tutelares do Cariri paraibano inicia 2 de agosto
		No CDSA: Aulas recomeçam com novas salas
3		Estudantes de Agroecologia do CDSA farão estágio na feira de animais de Parari-PB
5		Direção do CDSA convoca estudantes para o preenchimento do questionário online
9		Programa de Direitos Humanos do Cariri discute ações com professores e alunos da UFPB e UFCG
15		UFCG abre curso de especialização em Educação de Jovens e Adultos
		CDSA apresenta cursos para estudantes do Ensino Médio
16		Comunidade acadêmica do CDSA define marcas de itens que serão produzidos pelo Nupagro
		Secretaria de Direitos Humanos da Presidência da República aprova projeto do CDSA
17		Direção do CDSA discute ações com a representação estudantil
18		Secretário de Recursos Humanos da UFCG apresenta sistema <i>on-line</i> de avaliação funcional no CDSA
		Estudantes aprendem a produzir tinta usando o solo como matéria-prima
25		CDSA realiza licitação para conclusão de obras no Campus Sumé
29		Abertas novas vagas para o Programa Restaurante Universitário
		Estudo sobre violência de professor do CDSA é destaque no New York Times
Setembro		
01		Divulgada homologação dos candidatos inscritos para a especialização em Educação de Jovens e Adultos
05		Pró-Reitoria de Pesquisa e Extensão fala sobre programa Ciência sem Fronteiras para estudantes
		Aberta licitação para contratação de empresa que irá concluir a Central de Aulas I
06		CDSA constrói cerca no Campus Sumé e reforma Núcleo de Extensão
09		Núcleo de Produção Agropecuária adquire codornas em parceria com Escola Agrotécnica de Sumé
12		CDSA inaugura Laboratório de Ecologia e Botânica nesta terça-feira

13	Curso de capacitação para conselheiros tutelares forma primeira turma
	CDSA entrega Laboratório de Ecologia e Botânica
16	Reitor da UFCG e diretor do CDSA recebem títulos de cidadania em Sumé
17	Governador em exercício Rômulo Gouveia visita o CDSA
19	Evento no CDSA discute a cultura da mídia, a história cultural e a educação do campo até a próxima sexta
22	CDSA instala conexão de rede sem fio no DCE
27	CDSA abre licitação para construção dos prédios da Residência Universitária I e das centrais de Laboratórios da UFCG em Sumé
28	I Simpósio Instituições, Gestão Pública e Desenvolvimento Sustentável será realizado no CDSA
	Dia Nacional do Surdo será comemorado em evento no CDSA na próxima quarta-feira
	CDSA comemora dois anos de funcionamento com eventos e inaugurações
Outubro	
05	Ouvidor da UFCG atende comunidade acadêmica do Campus Sumé
06	II Jogos Internos do CDSA começa nesta quinta
	Assinadas ordens de serviço para a conclusão do Almojarifado e Garagem do Campus Sumé
14	CDSA e Emater realizam curso sobre o uso de GPS para alunos do Campus Sumé e comunidade
	Pró-reitor de ensino reúne professores no CDSA
19	<u>II Seminário Pedagógico do CDSA</u>
21	CDSA inicia processo de escolha de representantes docentes para os órgãos superiores da UFCG
	CDSA realiza reforma em prédio do Núcleo de Extensão Cultural
25	I Semana do Agricultor inicia nesta terça no CDSA
28	CDSA reforma sede da Fazenda Experimental
Novembro	
03	Programa da UFCG em Sumé promove concurso cultural para estudantes de escola estadual do município
	Assinado contrato com empresa que irá concluir Central de Aulas no CDSA
11	Especialização em Educação Contextualizada para Convivência com o Semiárido forma primeira turma no CDSA
	Encontro Latino Americano de Agricultores e Profissionais das Ciências do Campo acontece no CDSA
14	PIBID Sociologia reúne estudantes da Paraíba, Bahia, Sergipe e Ceará na UFCG em Sumé até a próxima sexta
16	De repente Beat: Evento cultural da UFCG movimenta a cidade de Sumé a partir de hoje
18	Núcleo de Extensão Cultural da UFCG em Sumé será inaugurado hoje
21	CDSA capacita professores de Sumé em língua de sinais
28	CDSA inicia obras das Centrais de Laboratórios II e III
30	Diretoria de Centro realiza reunião de avaliação anual com equipe de trabalho
	Coordenação de Agroecologia do CDSA faz balanço de atividades com estudantes do curso
Dezembro	
01	Programa de Educação Tutorial do CDSA firma parceria com a Prefeitura de Amparo
12	Pró-reitor de Pesquisa da UFCG discute ações com professores no CDSA
14	Câmara de Ensino da UFCG aprova projetos pedagógicos dos cursos de engenharia de Produção e de Biotecnologia e Bioprocessos do Campus Sumé

Tabela 1 – Linha do tempo dos fatos ocorridos no CDSA
Fonte: Núcleo de Jornalismo Científico e Divulgação do CDSA/UFCG

GERÊNCIA ADMINISTRATIVO-FINANCEIRA – GEAF/CDSA/UFCG

1-INTRODUÇÃO

O presente relatório faz uma análise da gestão dos recursos administrativos, orçamentários e extraorçamentários utilizados para a implantação do Centro de Desenvolvimento Sustentável do Semiárido - CDSA no exercício de 2011, fazendo uma comparação, ao exercício de 2010, cuja responsabilidade de coordenação desse processo ficou a cargo da Gerência Administrativo-Financeira - GEAF do CDSA/UFCG. Este, ainda faz uma análise do desempenho de cada um dos setores que compõem a GEAF no exercício de 2011 em comparação ao exercício de 2010.

A partir de dados estatísticos, o desempenho do setor foi avaliado com base em critérios de eficácia e eficiência. Esta avaliação tem como objetivo identificar alguns fatores positivos e negativos de cada setor.

A parte inicial do relatório mostra em resumo como deu o processo de criação da GEAF/CDSA, com o fito de avaliar o que foi realizado levando em consideração o interstício e as dificuldades encontradas nesse período.

Este relatório está dividido em 05 itens, sendo os 02 primeiros dedicados a GEAF e aos seus subsetores, o 3º e 4º, dedicados à execução orçamentária e, extraorçamentária, respectivamente, e o 5º reservado as considerações finais.

2-GERÊNCIA ADMINISTRATIVO-FINANCEIRA (GEAF)

A Gerência Administrativo-Financeira é um dos setores do CDSA subordinado à Diretoria do Centro, coordenada pelo Gestor Financeiro, responsável por gerenciar os recursos orçamentários, financeiros e patrimoniais do Centro de Desenvolvimento Sustentável do Semiárido – CDSA; coordenar os processos de aquisição de bens e serviços; coordenar a execução orçamentária e financeira deste Campus; coordenar o fluxo de informações orçamentárias, financeiras, patrimoniais, e contábeis, no âmbito do Centro; fornecer a Diretoria do Centro, informações para tomada de decisões; assessorar a Diretoria do Centro, em assuntos referentes a contratos administrativos e por fim, realizar demais atividades relacionadas à gestão administrativo-financeira do CDSA.

A Gerência Administrativo–Financeira é composta pelos seguintes subsetores: Gerência, Divisão de Materiais, Comissão Permanente de Licitações, Gerência de Contratos e Convênios, Almoxarifado Setorial, Patrimônio Setorial, Setor de Diárias – SCDP, Setor de Empenho, Setor de Liquidação, e Setor de Pagamento.

2.1- HISTÓRICO DA GERÊNCIA ADMINISTRATIVO-FINANCEIRA

Deste seu surgimento em 2010, a Gerência Administrativo-Financeira do CDSA/UFCEG é um dos setores do CDSA/UFCEG, que mais sofreu alterações no seu quadro de pessoal, fato que vem causando dificuldades na eficiência e desempenho desse setor, pois, por ser um setor técnico e dinâmico, todos seus membros trabalham com sistemas (SIASG, SIAFI e sistemas próprios como o sistema de almoxarifado, o SCDP e o sistema de administração de patrimônio, este último implantado em 2011), necessitando dessa forma, em sua maioria, de portarias de nomeação de função, senhas de acessos a esses sistemas, bem como de treinamentos para sua operacionalização. Por essas razões é um setor que sempre trabalha sobre pressão, pois muitas vezes, precisa treinar e executar ao mesmo tempo para desempenhar o seu papel de forma satisfatória.

Contudo, com esforço, iniciativa e a colaboração de seus membros, a GEAF deste sua criação em 2010, vem conseguindo aos poucos solucionar essas dificuldades no decorrer de cada exercício financeiro e sempre contando com o reconhecimento e a compreensão da Diretoria deste Centro.

Abaixo mostramos o quadro de pessoal da GEAF no início de 2011:

Tabela 1

Função	Responsável	Mat. SIAPE
Gestor Financeiro - Titular	Dorval Rodrigues	1748759
Chefe Divisão de Materiais/Membro da CPL	Gustavo Villarim Farias Leite	1580046
Chefe de Almoxarifado Setorial	Edson Xavier dos Santos	1611241
Chefe de Patrimônio Setorial	Erismarcos Saturnino da Silva	1770985
Gerente de Contratos e Convênios/Gestor Financeiro - Substituto	João Severo Filho	1762278
Pregoeiro/Presidente da CPL	Sérgio Marcelo Araújo B. De Oliveira	1506561
Setor Empenho	Delosmar Constantino de França Oliveira	1748433
Setor Liquidação	Alex Oliveira Nascimento	1750773
Setor Pagamento	Humberto Dias da Cunha	1748613
Setor de Diárias-SCDP/Conformidade	Maria Juliana Q. de Oliveira	1762984

Nesse outro, apresentamos os componentes da GEAF no final de 2011 destacando as alterações ocorridas em relação ao início do ano.

Tabela 2

Função	Responsável	Mat. SIAPE
Gestor Financeiro - Titular	Dorval Rodrigues	1748759
Chefe Divisão de Materiais/Membro da CPL	Geyse Karla Leite Brito	1825130
Chefe de Almoxarifado Setorial	Edson Xavier dos Santos	1611241
Chefe de Patrimônio Setorial	Geraldo Alves de Sousa	1884091
Gerente de Contratos e Convênios/Gestor Financeiro – Substituto/Empenho	João Severo Filho	1762278
Presidente da CPL	Rafael Galdino Maia	1671579
Setor Liquidação/Pregoeira	Anny Cristiane de Medeiros Oliveira	1840587
Setor Pagamento	Humberto Dias da Cunha	1748613
Setor de Diárias-SCDP/Conformidade	Maria Juliana Q. de Oliveira	1762984
Membro CPL/Apoio a GEAF	Marcos Antônio Mendes Dantas Júnior	1747508

No quadro Abaixo, mostramos como se deram as substituições no decorrer de 2011:

Setor/GEAF	Saiu		Entrou	
Chefe Div. Material	Gustavo Villarim Farias Leite	dez/10	Geyse karla Leite Brito	Dez/10
Presidente -CPL	Sérgio Marcelo Araújo B. De Oliveira	jun/11	Rafael Galdino Maia	set/11
Pregoeiro	Sérgio Marcelo Araújo B. De Oliveira	jul/11	Anny Cristiane de Medeiros Oliveira	jun/11
Setor de Empenho	Delosmar Constantino de França Oliveira	set/11	código do cargo - vago	
Setor Liquidação	Alex Oliveira Nascimento	jan/11	Anny Cristiane de Medeiros Oliveira	jan/11
Patrimônio CDSA	Erismarcos Saturnino da Silva	out/11	Geraldo Alves de Sousa	out/11
Membro e Apoio/CPL			Marcos Antônio Mendes Dantas Júnior	set/11

2.2-DIFICULDADES ENFRENTADAS PELA GEAF EM 2011

Entre as diversas dificuldades enfrentadas pela GEAF para desempenhar suas funções em 2011, destacamos:

- **Greve dos Técnicos – Administrativos:** foram pouco mais de 100 dias de greve em 2011, e nesse período os técnicos lotados na GEAF trabalhavam meio expediente por dia;
- **Demora dos processos na Procuradoria:** de acordo com a lei 8666/93, precisamos fundamentar os processos licitatórios com os respectivos pareceres da assessoria jurídica, cujo atraso nesses pareceres influenciou negativamente no rendimento da eficiência de nossas licitações.
- **Rotatividade de Pessoal no setor:** como já destacado acima, dificulta nossas decisões e eficiência quando treina e executa ao mesmo tempo, além de muitas vezes ficarmos sem nenhum servidor por setor por determinado tempo, tendo que sobrecarregar determinado componente para desempenhar mais uma função.
- **Novos Procedimentos:** exigência legal de anexar ao processo licitatório, a pesquisa de preço, bem com de informar no sistema comprasnet ao menos um CNPJ do fornecedor da pesquisa, fato que contribuiu para a demora dos pedidos encaminhados para execução.
- **Entrega Parcial de Material (livros):** destacamos nesse item a entrega parcial de livros, pois muitos fornecedores solicitam cancelamento do empenho fundamentado pela carta de esgotamento de determinado item do empenho emitido pelas editoras.

2.3-COMPOSIÇÃO DA GEAF

2.3.1 – DIVISÃO DE MATERIAL

A Divisão de Materiais, setor de compras da GEAF, é responsável pelo recebimento de pedidos de aquisição de materiais, bens e serviços do CDSA; pela elaboração e publicação de avisos, de editais de licitações bem como das inexigibilidades e dispensas de licitações. Outra atribuição desse setor é o assessoramento aos demais setores do CDSA sobre especificações dos materiais, bens e serviços a serem adquiridos. Dessa forma, a Divisão de Materiais tem contribuído para otimizar o processo de aquisição no âmbito deste *Campus* como forma de garantir compras de materiais e bens de qualidade adequada às necessidades do serviço e ainda, melhorar a relação custo x benefício dessas aquisições.

Apresentamos a seguir os dados estatísticos referentes ao trabalho realizado por esse setor da GEAF, no exercício de 2011 em comparação ao, de 2010.

Descrição	Quantidade 2010	Quantidade 2011	(%) 2011/2010
Quantidade de pedidos analisados	178	131	74%
Quantidade total de itens dos pedidos	3.877	1.641	42%
Quantidade de itens encaminhados para a licitação	2.876	1.398	49%
Quantidade de itens aceitos e habilitados	2.101	1.257	60%
Quantidade de itens não adquiridos	503	110	22%

Analisando os dados descritos acima, percebemos que a quantidade de pedidos diminuiu em 2011 em relação a 2010, porém isso não é indicativo de ineficiência, pois com o decorrer da implantação de um *Campus* a tendência é diminuir a quantidade de pedidos, em vista a um melhor planejamento de compras do Centro. Como prova dessa eficiência, o quadro acima mostra que 90% (1.257/1398) dos itens encaminhados para licitação em 2011, foram habilitados, contra apenas 73%(2101/2876) desses itens, em 2010. Outra evidência dessa eficiência é que apesar de o Orçamento de 2011 ter sido maior que o 2010, o CDSA através da GEAF executou todo o Orçamento disponível tanto em 2010 quanto em 2011, (ver nas tabelas seguintes).

2.3.2 - COMISSÃO PERMANENTE DE LICITAÇÃO - CPL

A Comissão Permanente de Licitação é o outro setor de compras da GEAF, responsável pela aquisição alienação de bens e serviços, de acordo com os limites e as modalidades estabelecidas pela Lei 8.666/93 de 21/06/1993 e suas alterações e pela Lei 10.520/02 de 17 de julho de 2002.

Apresentamos a seguir os dados estatísticos referentes ao trabalho realizado por esse setor da GEAF, no exercício de 2011 em comparação ao, de 2010.

Modalidade de Licitação	Quantidade 2010	Quantidade 2011	(%) 2011/2010	R\$ Valor -2011	% Vr.Total - 2011
Pregão Eletrônico	73	35	48%	1.844.442,19	37,80%
Tomada de Preços	3	1	33%	1.154.863,97	23,67%
Concorrência	1	4	400%	1.745.982,92	35,78%
Cotação Eletrônica/Dispensa	5	5	100%	2.494,00	0,05%
Inexigibilidade	2	2	100%	1.400,00	0,03%
Adesão à ata de SRP	1	10	1000%	130.569,21	2,68%
Total	85	57	68%	4.879.752,29	100,00%

O quadro acima mostra que, no geral, foram realizados 32% menos processos licitatórios em 2011, em comparação ao exercício 2010. Evidencia que, assim como ocorreu em 2010, a maioria (35/57- 61,4%) das compras realizadas em 2011, foi via a modalidade Pregão Eletrônico (aquisição de bens e serviços comuns). Fatores positivos, pois contribuem para a economicidade dos recursos públicos.

Vale destacar que dos 35 pregões realizados em 2011, 04 deles foram realizados para a contratação de obras do CDSA/UFMG, somando o valor de R\$ 394.158,00. Outro dado importante desse quadro demonstrativo é o pequeno percentual de contratação, nos limites legal, que CDSA utilizou para compras sem licitação, apenas 2,76% do total em valor de suas contratações em 2011, em 2010 esse percentual foi ainda menor.

Por fim a evidencia que o valor das modalidades, Tomada de Preços e a Concorrência, somam em relação ao total licitado e contratado em 2011, cerca de, 59,5%, estas utilizadas para a contratação de obras.

Gráfico 01– Modalidades de Licitações

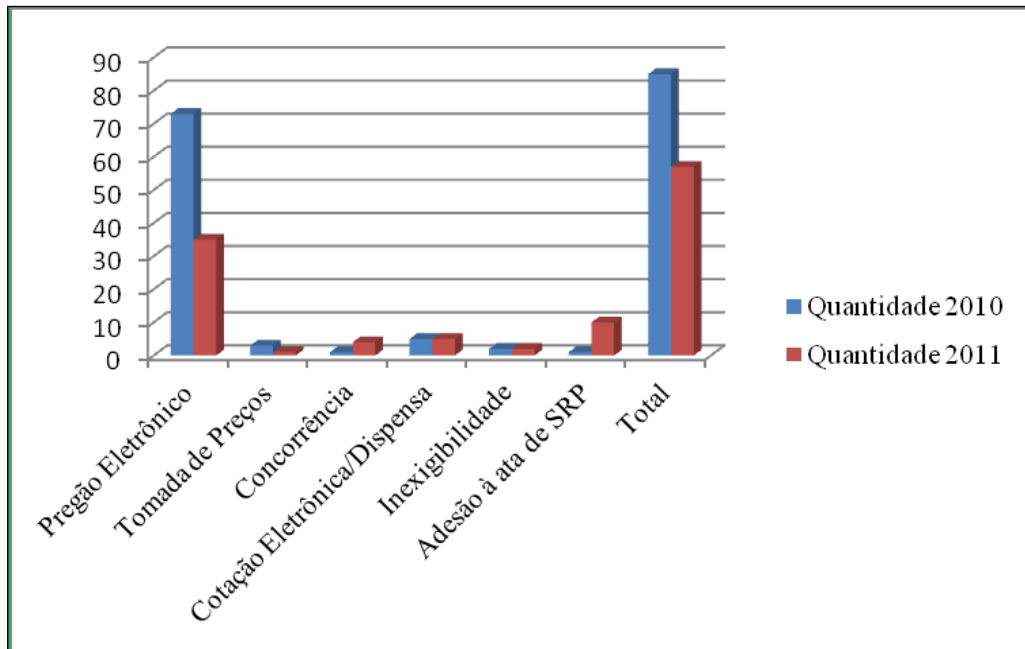

2.3.3 - GERÊNCIA DE CONTRATOS E CONVÊNIOS

A Gerência de Contratos e Convênios, é o setor da GEAF responsável pelos os procedimentos de elaboração, assinatura, renovação e administração dos Contratos e Convênios do CDSA, além do apoio aos demais setores na fiscalização e acompanhamento dos mesmos.

Somada a colaboração a GEAF em assuntos administrativos, no decorrer do exercício de 2011, foram elaborados no CDSA 13 (treze) Contratos.

Abaixo destacamos dados estatísticos referentes ao trabalho realizado por esse setor da GEAF, no exercício de 2011 em comparação ao, de 2010.

NATUREZA	OBJETO	2010		2011		% Vr -2011/2010				
		VALOR	QTDE	VALOR	QTDE					
MATERIAL	Fornecimento de Combustíveis	21.072,51	2	31.180,83	1	106,8%				
	Aquisição de peças de gesso (divisória e forro)	8.100,00		0,00						
SERVIÇOS	Fornecimento de Refeições para os Estudantes CDSA	27.671,87	12	86.028,00	5	52,4%				
	Remanufaturas de Cartucho e Toneres de Impressão	3.120,94		2.458,08						
	Fornecimento de passagens aéreas e terrestres (CDSA)	8.607,98		7.267,59						
	Serviços de Link de Acesso à Internet	17.850,00		27.500,98						
	Serviços de Reprografia (Xerox)	3.912,93		0,00						
	Fornecimento de Passagens Terrestres - INSA	35,03		0,00						
	Locação de Ônibus - CDSA	32.895,38		0,00						
	Locação de Máquinas Pesadas	29.894,30		0,00						
	Serviços de Postagens	181,93		1.459,58						
	Manutenção de Veículos da Frota CDSA	13.221,10		0,00						
	Retirada de Rede de Alta Tensão	39.081,53		0,00						
	Promoção e Organização de Eventos	61.593,28		0,00						
	OBRAS	Eletrificação do Setor I - CDSA		483.580,22			3	0,00	7	224,3%
		Retirada de Baixa Tensão e Expansão NUPAGRO		50.725,20				0,00		
Construção do Prédio da Biblioteca Central do CDSA		934.547,60	0,00							
Conclusão da Construção do Almoxarifado			69.559,00							
Conclusão da Construção da Garagem			88.799,00							
Conclusão da Construção do Pórtico de Entrada			58.000,00							
Conclusão da Construção da Central de Aulas I			177.800,00							
Construção da Central de Laboratórios II			1.154.863,97							
Construção da Central de Laboratórios III		1.127.632,78								
Construção da Residência Universitária		618.350,14								
TOTAL		1.736.091,80	17	3.450.899,95	13	198,70%				

Conforme mostra o quadro acima, embora tenha diminuído na quantidade de contratos, de 17 em 2010 para 13 em 2011, há um aumento considerável no valor da formalização de contratos realizados em 2011, praticamente 100% a mais que em 2010. Isso ocorreu devido ao grande aumento na quantidade de contratação de obras, 124,30% a mais em 2011, em comparação a 2010.

Afora os Contratos já mencionados acima tanto em 2010 quanto em 2011, a Gerência de Contratos e Convênios auxiliou na fiscalização de 02 (dois) Contratos de Prestação de Serviços Continuados elaborados pela Universidade Federal de Campina Grande, são eles:

Contrato	Objeto	Empregados
PRA-UFCG 066/2009 e Aditivo	Serviços Gerais de Prestação Continuada - Zêlo	37
PRA-UFCG 069/2009 e Aditivo	Serviços de Vigilância e Seg. Armada - Weider	8
Total		45

2.3.4-ALMOXARIFADO SETORIAL DO CDSA

Setor da GEAF, o Almojarifado Setorial do CDSA é responsável pelo controle do uso do material de consumo no âmbito do Centro. Além disso, esse setor executa rotinas relacionadas com os processos de registro, recebimento, controle e movimentação dos materiais de consumo, sendo responsável pela sua distribuição aos diversos setores do Centro. Este setor ainda avalia a qualidade do material adquirido, assim como os prazos de validade dos materiais utilizados.

O principal problema do Almojarifado Setorial da CDSA, em 2011 foi a falta estrutura física do seu prédio. Contudo, com a determinação e organização do seu titular, e a cooperação de alguns componentes da GEAF, problemas como esses foram aos poucos sendo resolvidos no decorrer do exercício de 2011. De modo que o setor de Almojarifado pode cumprir de maneira satisfatório todas as suas atribuições.

Na tabela abaixo, mostraremos dados do controle do Almojarifado Setorial sobre o recebimento e entrega de materiais de consumo realizados no exercício de 2011 em relação a 2010.

Tabela-11

Material de Consumo		2010	2011	% - 2011/2010
(=)	Estoque Inicial	148.505,42	185.565,94	
(+)	Total de Entradas	339.268,30	259.974,38	77%
(-)	Total de Saídas	302.207,78	267.283,93	88%
Centro de Custos	Diretoria do Centro	18.522,44	28.756,41	155%
	Unidade Acadêmica de Educação	6.976,08	13.263,17	190%
	Unidade Acadêmica de Tecnologia	8.295,21	12.677,90	153%
	GEAF	5.601,29	4.931,74	88%

	Prefeitura Universitária - CDSA	262.812,76	177.287,69	67%
	Projeto Procampo	-	2.045,94	100%
	Projeto Observatório de Educação do Campo	-	17.219,40	100%
	Centro de Referência de Direitos Humanos	-	1.907,92	100%
	Projeto Conexões dos Saberes	-	9.193,76	100%
(=)	Estoque final	185.565,94	178.256,39	96%

A grande evidencia desse quadro acima é a diminuição em 2011, tanto no valor das entradas como, no das saídas de estoque de almoxarifado em relação a 2010, contribuindo dessa forma para que o estoque final de 2011 fosse menor que em 2010. O que mostra que é o CDSA economizou no gasto com material de consumo em 2011.

Apresentamos dados sobre a requisição de material de consumo por atividades desenvolvidas no CDSA.

Tabela-12

TOTAL DE CONSUMO DO CDSA/UFCG		2010		2011	
		302.207,78	100%	267.283,93	100%
Atividades Meio	Diretoria do Centro	24.123,73	8%	33.688,15	13%
	GEAF				
Atividades Fim	Unidade Acadêmica de Educação	278.083,05	92%	233.595,78	87%
	Unidade Acadêmica de Tecnologia				
	Prefeitura Universitária- CDSA				
	Projeto Procampo				
	Projeto Observatório de Educação do Campo				
	Centro de Referência de Direitos Humanos				
	Projeto Conexões dos Saberes				

Da tabela acima, podemos concluir que, com uma pequena queda, de 92% em 2010 para 87% agora em 2011, a grande maioria de material de consumo utilizado neste centro, dedicam-se às ações de custeio das atividades de ensino, pesquisa e extensão, portanto para atividade fim. Enquanto que apenas um pequeno percentual, 8% em 2010 e 13% em 2011, desse material de consumo são aplicados na manutenção da máquina administrativa deste Centro.

2.3.5-PATRIMÔNIO SETORIAL DO CDSA

Patrimônio Setorial do CDSA é responsável pelo controle dos bens patrimoniais que integram o ativo permanente do CDSA. Além disso, esta divisão executa rotinas relacionadas com os processos de registro, controle e movimentação dos bens do ativo permanente, através da emissão de termos de responsabilidade e

transparência, possibilitando a distribuição da carga patrimonial entre os servidores deste Centro. Também é de responsabilidade da Divisão de patrimônio o acompanhamento dos processos de envio de materiais permanentes para conserto e controle dos prazos de garantia dos equipamentos adquiridos pelo CDSA além de ser responsável por providenciar o tombamento dos bens do ativo permanente no âmbito deste *Campus*.

Apesar de ter havido alteração do seu responsável em 2011, esse setor da GEAF não teve muitas dificuldades, graças a uma boa transição entre o anterior e o seu atual responsável. O principal obstáculo em 2011, assim como em 2010, enfrentado por esse setor, a exemplo do setor de almoxarifado, foi a falta de estrutura física para o recebimento de materiais, pois ainda não temos prédio próprio.

O grande fator positivo em 2011 foi a implantação do Sistema de Administração de Patrimônio - SAPNET que contribuiu para uma maior eficiência no controle dos bens patrimoniais presentes neste Centro, pois hoje temos como saber, com uma simples consulta, a quantidade exata e o valor de cada bem permanente presente.

Assim com a dedicação do seu titular e a implantação deste sistema, em 2011 o Patrimônio Setorial pode desempenhar suas funções, de maneira satisfatória e eficiente.

Abaixo mostramos dados sobre o controle de bens patrimoniais em 2011 em relação a 2010.

Descrição	2010	2011	% - 2011/2010	Valor(R\$) em 2011
	Qtde	Qtde		
Bens com Tombamento Definitivo	1.719	4.686	273%	1.071.078,45
Bens com Tombamento Provisório	322	322	100%	-
BENS PATRIMONIAIS PRESENTES NO CDSA	2.041	5.008	245%	-

Dos dados acima, deduzimos que o Patrimônio Setorial atuou de forma eficaz em 2011, pois quase que triplicou a quantidade de bens com tombamento definitivo, em relação a 2010 e com a implantação do Sistema de Administração de Patrimônio - SAPNET em 2011, viabiliza – se a conciliação financeira desses bens, assim essa quantidade de **4.686** bens permanentes corresponde a exatamente R\$ **1.071.078,45** reais, dados já extraídos do SAPNET em 31/12/2011. Com relação aos bens com tombamento provisório (322/5008 = 6,4%) não temos como avaliá-los financeiramente, já que esses bens foram tombados pelo Patrimônio da UG – 158195 – Campus de Campina Grande.

Outra informação do controle do Patrimônio Setorial é a respeito da origem dos bens patrimoniais do CDSA. Esses dados são os seguintes:

Origem dos Bens Patrimoniais	UGR - Unidade Gestora Responsável	Quantidade 2010	Quantidade 2011	% em 2011
Orçamento CDSA/2009	UG-158195 - Campus CG	1.534	1.534	31%
Orçamento CDSA/2010	UG-158401 - Campus Sumé	432	432	9%
Orçamento CDSA/2011	UG-158401 - Campus Sumé	0	2.879	57%
Recursos ExtraOrçamento CDSA/2010-Projetos	UG-158401 - Campus Sumé	75	75	1%
Recursos ExtraOrçamento CDSA/2011-Projetos	UG-158401 - Campus Sumé	0	88	2%
TOTAL		2.041	5.008	100%

No gráfico acima é facilmente observável que em 2010 a maioria (1.534/2041 - 75,1%) dos bens patrimoniais do CDSA, teve origem do Orçamento CDSA/2009 o qual foi executado pela UG-158195 Campus de Campina Grande. Em 2011 essa maioria (100% - 31% = 69%) passou a ser executada pela UG – 158401 – Campus de Sumé, através dos orçamentos do CDSA de 2010, 2011 e recursos extraorçamentários de projeto.

2.3.6-SETOR DE EMPENHO

Um dos setores da Contabilidade da GEAF, lotado por um servidor com formação na área contábil é responsável por todos os procedimentos necessários, após a realização da licitação, para o empenho de todas as despesas a cargo desse Centro. Há empenhos que não se aplica o processo de licitação, como exemplo empenho de Diárias. Esse setor ainda é responsável pela guarda, organização e arquivo dos processos licitatórios do CDSA.

Em 2011 a partir de setembro, ficamos sem o seu titular, em vista a uma sua redistribuição para outro órgão. Esse foi a grande problema deste setor em 2011, mas com a dedicação e iniciativa da equipe da GEAF, e principalmente, a do Gestor de Contratos e Convênios, que ficou responsável, junto com a gerência, pela emissão dos empenhos, esse problema também foi superado.

Abaixo mostramos dados estatísticos desse setor em 2010 e 2011:

Tabela-15

EMPENHOS	2010	2011	% -2011/2010
	QDTE	QDTE	
Sistema SIAFI (sem licitação)	21	13	62%
Sistema SIASG (com licitação)	490	321	66%
TOTAL	511	334	65%

2.3.7-SETOR DE LIQUIDAÇÃO

Setor de Contabilidade da GEAF, lotado por um servidor com formação na área contábil, é o setor responsável pela verificação do direito adquirido do credor, para isso analisa documentos e demais títulos que possam comprovar o devido crédito.

É este setor que verifica a origem e o objeto do que se deve pagar, a quem e quanto deve se pagar.

Portanto, todo processo de pagamento de materiais, obras ou serviços, deve antes ser atestado por esse setor.

Em 2011, assim como o foi em 2010 todos os processos de pagamentos do CDSA, foram antes atestados por esse setor e de maneira eficiente, já que praticamente, nenhum pagamento deixou de ser efetivado fora do prazo fixado no edital, referente cada licitação.

2.3.8-SETOR DE PAGAMENTO

Setor de Contabilidade da GEAF, lotado por um servidor com formação na área contábil é responsável por todos os procedimentos necessários, após a liquidação, para a realização de pagamento de todas as despesas de responsabilidade da UG-158401.

A dificuldade deste setor em 2011, a exemplo de 2010, foi basicamente o quando necessitava de procedimentos novos nos SIASG e SIAFI - Sistema de Administração Financeira do Governo Federal. Contudo, com determinação do seu titular e com a cooperação de alguns servidores da Coordenação de Contabilidade da UG-158195, via telefone, esses problemas foram solucionados e o setor pode desempenhar de maneira satisfatório todos os pagamentos a cargo deste Centro.

Abaixo mostramos alguns dados sobre o desempenho e eficiência desse setor em 2010 e 2011, destacando o aumento do valor pago em 2011 em relação a 2010, e utilizando para isso menos ordens bancárias.

Tabela-16

PAGAMENTOS	2010		2011		% VALOR - 2011/2010
	QTDE	VALOR (R\$)	QTDE	VALOR (R\$)	
Relação Bancária enviada ao BB	103	757.102,94	104	3.028.860,34	400%
Ordem Bancárias realizadas	917		685		

2.3.9-SETOR DE DIÁRIAS E PASSAGEM – SCDP

Setor da GEAF atua com o Sistema de Concessão de Diárias e Passagens (SCDP). De acordo com a Portaria MEC nº 403, de Abril de 2009 é esse sistema que viabiliza a administração pública as solicitações e pagamentos de Diárias e Passagens.

Abaixo, mostraremos planilhas com quantidade e valores das diárias e passagens solicitadas durante o ano de 2011, em comparação as, no ano de 2010.

1. DAS DIÁRIAS SOLICITADAS - RECURSOS DO CDSA

Tabela-17

DIARIAS	2010		2011		% VALOR - 2011/2010
	QTDE	VALOR (R\$)	QTDE	VALOR (R\$)	
Pessoal Civil	666,5	108.934,49	365	61.777,10	57%
Colaborador Eventual	53,5	9.469,50	20	3.540,00	37%
TOTAL	720	118.403,99	385	65.317,10	55%

1.1 - DIÁRIAS PESSOAL CIVIL POR SETOR DO CDSA

Tabela-18

SETORES DO CDSA	2010		2011		% VALOR - 2011/2010
	QTD	Valor (R\$)	QTD	Valor (R\$)	
Gabinete/Secretaria	85,5	15.343,74	44,5	8.208,56	53%
Prefeitura	143	21.799,77	125	19.916,31	91%
Gerência Administrativo-Financeira (GEAF)	36,5	5.749,70	14,5	2.488,67	43%
Gerência de Assuntos Estudantis (GAE)	19	2.981,30	7,5	1.242,33	42%
Gerência de Tecnologia da Informação (GTI)	0,5	74,68	1,5	222,08	297%
Biblioteca	5,5	884,41	3,5	621,26	70%
Nupagro	24,5	4.209,18	7	1.209,09	29%
Unidade Acadêmica de Tecnologia (UATEC)	183	29.481,48	75,5	12.687,12	43%
Unidade Acadêmica de Educ. do Campo (UAEDUC)	157	26.280,02	78	12.639,73	48%
De Repent Beat -UAEDUC	0	0,00	8	2.541,92	100%
Seminário Integrador	13	2.130,21	0	-	0%
TOTAL	667	108.934,49	365	61.777,10	57%

1.2 –DIÁRIAS COLABORADOR EVENTUAL POR SETOR DO CDSA

Tabela-19

SETORES DO CDSA	2010		2011		% VALOR - 2011/2010
	QTD	Valor (R\$)	QTD	Valor (R\$)	
Prefeitura	2,5	442,5	0		0%
Unidade Acadêmica de Tecnologia (UATEC)	3	531	0		0%
Unidade Acadêmica de Educ. do Campo (UAEDUC)	28	4.956,00	20	440,00	9%
De Repent Beat -UAEDUC	0	0,00		3.100,00	100%
Seminário Integrador	20	3.540,00	0	-	0%
TOTAL	53,5	9.469,50	20	3.540,00	37%

1.3- DOS EVENTOS DAS UNIDADES ACADÊMICAS

1.3.1- UNIDADE ACADÊMICA DE TECNOLOGIA – UATEC

Tabela-20

EVENTOS	2010		2011		% VALOR - 2011/2010
	QTD	Valor (R\$)	QTD	Valor (R\$)	
CONGRESSOS/SIMPÓSIOS	23,5	3.940,63	43	7.575,46	192%
CONCURSO P/ PROFESSOR	128,5	20.580,57	0	0	0%
TOTAL	152	24.521,20	43	7.575,46	31%

1.3.2-UNIDADE ACADÊMICA DE EDUCAÇÃO DO CAMPO – UAEDUC

Tabela-22

EVENTOS	2010		2011		% VALOR - 2011/2010
	QTD	Valor (R\$)	QTD	Valor (R\$)	
CONGRESSOS/SIMPÓSIOS	26,5	4.999,24	3,5	564,22	11%
CONCURSO P/ PROFESSOR	127,5	21.108,85	38,5	7.445,97	35%
TOTAL	154	26.108,09	42	8.010,19	31%

2. PASSAGENS SOLICITADAS – RECURSOS DO CDSA

Tabela-23

PASSAGENSAÉREAS	2010	2011	% VALOR - 2011/2010
	Valor (R\$)	Valor (R\$)	
Pessoal Civil	6.401,56	7.267,59	113,5%
Colaborador Eventual	1.767,48	0,00	0%
TOTAL	8.169,04	7.267,59	88,9%

2.1- PASSAGENS SOLICITADAS POR SETOR – PESSOAL CIVIL

Tabela-24

SETORES DO CDSA	2010	2011	% VALOR - 2011/2010
	Valor (R\$)	Valor (R\$)	
Direção	1.273,04	934,69	73%
Unidade Acadêmica de Tecnologia (UATEC)	2.254,20	4.171,61	185%
Unidade Acadêmica de Educ. do Campo (UAEDUC)	2.874,32	2.161,29	75%
TOTAL	6.401,56	7.267,59	113,5%

3-EXECUÇÃO ORÇAMENTÁRIA

Com a instalação do UG-158401 do CDSA, em janeiro de 2010, o Orçamento do CDSA passou a ser executado pela Gerência Administrativo-Financeira do CDSA. Para melhor entender como se deram as despesas que custearam a implantação do *Campus* de Sumé em 2011, em relação a 2010, destacamos a princípio o orçamento inicial pactuado para tal atividade conforme quadro abaixo:

Tabela-28

ORÇAMENTO CDSA		2010	2011	% -2011/2010
Categoria Econômica da Despesa		Valor (R\$)	Valor (R\$)	
Código	Descrição			
3390.00.00	Despesas Correntes	1.223.855,00	0,00	0%
4490.00.00	Despesas de Capital	3.000.000,00	4.250.000,00	142%
Total		4.223.855,00	4.250.000,00	101%

Diferentemente de 2010, como se pode ver no quadro acima, inicialmente não tivemos orçamento próprio em 2011, para despesas correntes. Por esse motivo a Diretoria do CDSA, em conjunto com a GEAF organizou o orçamento referente despesas corrente para o CDSA no exercício de 2011, e solicitou da Reitoria, inicialmente, um repasse orçamentário no valor de R\$ 300.000,00 reais, depois, com as necessidades e demandas do CDSA no decorrer de 2011, a Diretoria solicitou mais R\$ 70.000,00 principalmente para cobrir despesas com diárias.

Com essa autorização da Reitoria em 2011, e a permuta de R\$400.000,00, efetuada entre o CDSA e PRAGF no Orçamento do CDSA em 2010, o Orçamento do CDSA 2010 e 2011, passou a ser o seguinte:

Tabela-29

ORÇAMENTO CDSA		2010	2011	
Categoria Econômica da Despesa		Valor (R\$)	Valor (R\$)	%-2011/2010
Código	Descrição			
3390.00.00	Despesas Correntes	1.623.855,00	370.000,00	23%
4490.00.00	Despesas de Capital	2.600.000,00	4.250.000,00	163%
Total		4.223.855,00	4.620.000,00	109%

A evidência desse demonstrativo acima é o aumento (63% mais) nas despesas de capital e a grande diminuição (77% a menos) nas despesas correntes no Orçamento de 2011, em relação, ao de 2010. Observa-se também que o Orçamento de 2011 foi 9% maior que o Orçamento de 2010.

Essa diminuição nas despesas correntes no Orçamento de 2011 em relação a 2010 deve, principalmente, ao fato que as despesas com os contratos de serviços continuados tanto na área de vigilância (Empresa Weider) quanto na área de serviços de mão de obra (Empresa Zêlo), bem como, as despesas com água, energia e telefone utilizados pelo CDSA em 2010, eram pagos com recursos do Orçamento anual de 2010 do CDSA, o que não ocorreu em 2011, pois essas despesas foram pagas com o Orçamento Geral da UFCG.

Abaixo, apresentamos um novo quadro, onde mostramos o percentual de realização do Orçamento do CDSA no exercício de 2011 em relação ao, de 2010.

Tabela-30

ORÇAMENTO	Cat. Econômica	Vr. Disponível	Vr. Realizado	% Realizado
2010	Despesas Correntes	1.623.855,00	1.643.629,79	101,22%
	Despesas de Capital	2.600.000,00	2.599.618,28	99,98%
	TOTAL	4.223.855,00	4.243.248,07	100,46%
2011	Despesas Correntes	370.000,00	341.277,67	92,24%
	Despesas de Capital	4.250.000,00	4.312.093,26	101,46%
	TOTAL	4.620.000,00	4.653.370,93	100,72%

Da tabela acima, podemos inferir que a realização do Orçamento CDSA tanto no exercício de 2011 quanto no exercício de 2010, ocorreu de maneira satisfatória, uma vez que foi executado no total, mais que 100% do orçamento inicialmente previsto, em cada exercício.

Isso ocorreu porque houve mais demandas que as inicialmente previstas no decorrer de cada exercício no CDSA, e a Diretoria sempre justificou a necessidade, e conseguiu junto a Reitoria o recurso a mais para cobrir tais demandas.

A seguir, apresentamos um quadro mais detalhado, no qual podemos ver com

mais clareza em que foram aplicadas as despesas do Orçamento de 2011, em relação ao Orçamento de 2010.

Tabela-31

ORÇAMENTO REALIZADO		2010	2011	% - 2011/2010
Categoria Econômica da Despesa		Valor (R\$)	Valor (R\$)	
Código	Descrição			
3390.00.00	Despesas Correntes	1.643.629,79	341.277,67	21%
3390.14.00	Diárias - Pessoal Civil	108.934,49	59.235,15	54%
3390.18.00	Auxílio Financeiro a Estudantes	12.750,00	0,00	0%
3390.30.00	Material de Consumo	338.907,22	214.585,88	63%
3390.33.00	Passagens e Despesas com Locomoção	45.103,37	7.267,59	16%
3390.36.00	Out. Serv.de Terc. - P. Física -Diárias a Colab.	9.469,50	440,00	5%
3390.37.00	Locação de Mão-de-Obra	494.787,22	0,00	0%
3390.39.00	Outros Serviços de Terceiros - Pessoa Jurídica	615.374,72	59.749,05	10%
3390.93.00	Indenização e Restituições	18.303,27	0,00	0%
4490.00.00	Despesas de Capital	2.599.618,28	4.312.093,26	166%
4490.51.00	Obras e Instalações	1.582.606,69	3.295.004,89	208%
4490.52.00	Equipamentos e Material Permanente	1.017.011,59	1.017.088,37	100%
Total (Despesas Correntes e de Capital)		4.243.248,07	4.653.370,93	110%

Da Tabela acima, percebe-se com facilidade, que as Despesas Correntes, diminuíram de 2010 para 2011 no CDSA, no geral 79% aproximado.

Com relação Despesas de Capitais há um aumento significativo, no geral, 66% do exercício de 2010, para o de 2011, contribuindo para esse aumento as despesas com Obras e Instalações (Em 2011, 108% a mais que 2010), o que é um fator positivo para uma implantação de um *Campus*. Referente à Equipamento e Material Permanente praticamente não teve alteração de um ano para o outro.

3.1-DESPESAS CORRENTES

São aquelas dotações para manutenção de serviços anteriormente criados, inclusive as destinadas a atender a obras de conservação e adaptação de bens imóveis.

3.1.2-MATERIAL DE CONSUMO

MATERIAL DE CONSUMO EMPENHADO			
Descrição	2010	2011	% -2011/2010
Combustíveis e Lubrificantes Automotivos	22.351,01	34.997,52	157%
Material de Processamento de Dados	23.073,99	1.679,07	7%
Material Educativo e Esportivo	4.954,88	13.510,98	273%
Material de Expediente	60.435,42	7.285,72	12%
Material de Copa e Cozinha	11.573,00	1.568,60	14%
Material de Limpeza	20.855,57	16.485,07	79%
Material de Uniformes, Tecidos e Aviamentos	222	0,00	0%
Material de Manutenção de Bens Imóveis	134.961,41	98.436,07	73%
Material Elétrico e Eletrônico	32.868,73	20.448,45	62%
Material p/ Áudio, Vídeo e Foto	2.090,60	770	37%
Material Laboratorial	7.928,47	4.587,36	58%
Material p/Manutenção de Veículos	5.438,95	12.574,59	231%
Material de Acondicionamento e Embalagem	629,97	1.376,32	218%
Ferramentas	2.794,44	3.883,41	139%
Bandeiras Flâmulas e Insígnias	6.289,90	0,00	0%
Material de Sinalização Visual e Outros	240	0,00	0%
Material de Proteção e Segurança	2.070,00	823,92	40%
Material p/ Manutenção de Bens Móveis	128,88	0,00	0%
TOTAL	338.907,22	*218.427,08	64%

* Proj.D.Humanos (3.481,20) + Orçamento CDSA 2011(214.585,88)

3.1.3-LOCAÇÃO DE MÃO-DE-OBRA

LOCAÇÃO DE MÃO-DE-OBRA			
Descrição	2010	2011	% -2011/2010
Apoio Administrativo, Técnico e Operacional	494.787,22	0,00	0%
TOTAL	496.797,22	0,00	

3.1.4- OUTROS SERVIÇOS DE TERCEIROS – PESSOA JURÍDICA

OUTROS SERV. TERC. -PESSOA JURÍDICA			
Descrição	2010	2011	% -2011/2010
Manutenção e Conserv. de Bens Imóveis	39.081,53	0,00	

Locação de Máquinas e Equipamentos	32.355,70	0,00	
Manutenção e Conserv. de Veículos	13.221,10	8.677,20	66%
Manut. Cons.Equip. de Processamento de Dados	4.424,94	0,00	0%
Comunicação de Dados	17.850,00	43.550,98	244%
Serviços de Energia Elétrica	194.725,66	0,00	0%
Serviços de Água e Esgoto	54.490,76	0,00	0%
Serviços de Comunicação em Geral	63.947,82	1.459,58	2%
Manutenção de Software	0,00	1.340,00	100%
Manut. e conserv. De maquinas e equipamentos	0,00	464	100%
Serviço De Seleção E Treinamento	0,00	1.400,00	100%
Serv. De conserv. E rebenef. De mercadorias	0,00	2.458,08	100%
Seguros em Geral		399,21	100%
TOTAL	422.107,51	59.749,05	14%

4.2-DESPESAS DE CAPITAL

São aquelas que contribuem para a formação do patrimônio dos entes públicos. Foram realizadas, de acordo com tabela, apenas em dois elementos: Obras e Instalações e Equipamentos e Material Permanente.

4.2.1-OBRAS E INSTALAÇÕES

OBRAS E INSTALAÇÕES			
Descrição	2010	2011	
Reforma e Ampliação em Diversos Setores – Campus Sumé	42.274,18		
Reforço de Empenho CES-TP 01/2009-Obras Central de Laboratório – Campus Sumé	71.479,49		
TP 01/2010-Retirada de Rede Elétrica e Expansão do Sistema de Alimentação Elétrico	50.725,20		
TP 02/2010- Construção da Biblioteca Setorial do CDSA	934.547,60		
TP 03/2010- Eletrificação e Iluminação do Setor I do CDSA	483.580,22		
Conclusão da Construção do Almojarifado		69.559,00	% - 2011/2010
Conclusão da Construção da Garagem		88.799,00	
Conclusão da Construção do Pórtico de Entrada		58.000,00	
Conclusão da Construção da Central de Aulas I		177.800,00	
Construção da Central de Laboratórios II		1.154.863,97	
Construção da Central de Laboratórios III		1.127.632,78	
Construção da Residência Universitária		618.350,14	
TOTAL	1.582.606,69	3.295.004,89	

4.2.2- EQUIPAMENTOS E MATERIAL PERMANENTE

EQUIPAMENTOS E MATERIAL PERMANENTE			
Descrição	2010	2011	% - 2011/2010
Aparelhos de Medição e Orientação	125.657,56	94.596,97	75%
Apar.Equip.Utens.Med.,Odont,Labor.Hospitalar.	296.369,65	349.438,57	118%
Aparelhos e Utensílios Domésticos	300,00	0,00	0%
Coleções e Materiais Bibliográficos	144.145,55	228.785,04	159%
Veículos Diversos	0,00	1.430,00	100%
Maquinas e Equip. Gráficos	0,00	197,00	100%
Maquinas e Equip. de Natureza Industrial	0,00	966,64	100%
Equipamento de Proteção, Segurança e Socorro	34.052,90	11.823,69	35%
Maquinas e Equipamentos Energéticos	40.000,00	5.944,91	15%
Equipamentos para Áudio, Vídeo e Foto	43.500,50	19.137,49	44%
Maquinas, Utensílios e Equipamentos diversos	10.222,90	57.847,91	566%
Equipamentos de Processamento de Dados	36.312,47	53.816,05	148%
Equip. e Utensílios Hidráulicos e Elétricos	13.780,00	0,00	0%
Maquinas e Equipamentos Agric. e Rodoviários	1.900,00	1.899,99	100%
Mobiliário em Geral	99.470,06	225.364,50	227%
Veículos de Tração Mecânica	171.300,00	0,00	0%
TOTAL	1.017.011,59	*1.051.248,76	103%

*Proj. Dir. Humanos (34.160,39) + Orçamento CDSA(1.017.088,37)

4-EXECUÇÃO EXTRAORÇAMENTÁRIA DO CDSA

Além do Orçamento do CDSA/UFCG - Campus de Sumé de 2010 e 2011, a GEAF/CDSA ainda executou recursos Extraorçamentos. Abaixo mostramos através de tabelas, qual a origem desses recursos e qual o percentual de execução de cada um deles nos dois exercícios.

4.1-TOTAL DE RECURSOS EXTRAORÇAMENTÁRIOS 2010 e 2011

Vejam na tabela abaixo, o percentual de realização dos recursos extraorçamentários disponíveis para este Centro, no exercício de 2010 e 2011.

RECURSOS EXTRAORÇAMENTÁRIO DISPONÍVEL EM 2010			
Origem dos Recursos	Disponível	Realizado	%
Termo de Cooperação nº 1166/2010 entre FNDE e UFCG –IMP. CURSO ED. CAMPO	200.000,00	64.245,46	32,12 %
Termo de Cooperação nº 762/2010 entre FNDE e UFCG - OBSERVATÓRIO DE ED. DO CAMPO	260.000,00	108.035,60	41,55%

Termo de Cooperação nº 005/2010 entre SEDH da Presidência da República e UFCG - CENTRO DE DIREITOS HUMANOS	125.000,00	53.411,76	42,73%
Termo de Cooperação nº 550/2010 entre FNDE e UFCG - CONEXÕES DE SABERES	342.675,61	89.983,06	26,26%
Termo de Descentralização e Cooperação, TDC nº 001/2010 entre INSA/UFCG - INSA	260.000,00	27.625,02	10,63%
Recursos do CCTA	12.904,50	12.904,50	100%
Recursos da PRAC/UFCG	53.999,00	27.671,87	51,25%
Recursos da Reitoria/UFCG p/ Aquisição Mobiliário	29.979,79	29.979,79	100%
TOTAL em 2010	1.284.558,90	413.857,06	32,22%
RECURSOS EXTRAORÇAMENTÁRIO DISPONÍVEL EM 2011			
Origem dos Recursos	Disponível	Realizado	%
RECURSOS PRAC-REST. UNIVERSITÁRIO	86.028,00	86.028,00	100%
Diárias para o evento De Repent Beat	6.220,00	5.641,95	91%
Termo de Cooperação nº 005/2010 entre SEDH da Presidência da República e UFCG - CENTRO DE DIREITOS HUMANOS	50.746,00	38001,89	75%
TOTAL em 2011	142.994,00	129.671,84	91%
% do TOTAL DISPONÍVEL – 2011/2010	11%		

Da Tabela acima, podemos concluir que em 2011 o total dos recursos extraorçamentários disponibilizado para esse Campus diminuiu bastante, em relação a 2010, cerca de 90%. Porém o percentual de realização em 2011(91%) foi muito maior que em 2010 (32,22%).

Com relação a 2010, isso aconteceu porque a maioria desses recursos, principalmente, os que se referiram aos Projetos, só estavam disponíveis a partir de setembro de 2010, restando, pouco tempo para realização dos procedimentos necessários para sua efetiva realização, já que esses recursos teriam que ser empenhados e executados até 31 de dezembro de 2010. Outros motivos podem ser apontados: código do elemento de despesa incompatível com o Plano de Trabalho, e o grande volume de pedidos encaminhados ao setor de licitação.

Referente 2011, embora esse recurso tivesse disponível somente a partir de outubro, o valor disponibilizado, foi pequeno, e GEAF orientou o Coordenador do projeto para que fizesse pedidos com antecedência e para compra de material de consumo e material permanente, o que facilitou a execução, pois, para a entrega completa desse tipo material, não é necessária a formalização de contrato.

Assim, em vista às dificuldades apontadas acima e ao pouco tempo para a realização desses recursos, entendemos que todos os componentes da Gerência Administrativo-Financeira desempenharam suas atividades a contento, na tentativa de execução de todos esses recursos extras.

5-CONSIDERAÇÕES FINAIS

Por fim, em vista às mudanças sofridas, no âmbito da GEAF e as dificuldades enfrentadas em 2011, consideramos que a GEAF/CDSA desempenhou sua função de maneira satisfatória no exercício de 2011. Pois, a exemplo de 2010, mais uma vez além de executar recursos extraorçamentários, a GEAF executou todo o Orçamento disponível para esse Campus, e de maneira que, os gastos com as Despesas de Capitais fossem maiores que as Despesas Correntes, permitindo dessa forma que a gestão comportasse de acordo com os padrões normais de implantação de um *Campus*.

Concluímos, com a certeza de que com o esforço e a iniciativa de cada um dos membros da GEAF, cada problema surgido em 2011, na medida do possível foi superado. Assim temos a convicção que a gestão dos recursos do Centro de Desenvolvimento Sustentável do Semiárido – Campus de Sumé-PB em 2011, seguiu dentro dos padrões administrativos normais da UFCG, e dos ditames legais.

PREFEITURA UNIVERSITÁRIA SETORIAL - PUC

1.0 OBRAS E SERVIÇOS

Obras e serviços realizados no Centro de Desenvolvimento Sustentável do Semiárido no ano de 2011.

1.1 TELHAMENTO DA GUARITA DE ENTRADA

Justificativa: o telhamento da guarita foi necessário para melhorar as condições de trabalho dos funcionários, diminuindo os efeitos de insolação, chuva e outra intempéries, na edificação e usuários da mesma. A obra foi iniciada no dia 27/01/2011 e concluída no dia 03/02/2011, com uma equipe composta por um pedreiro e um ajudante. As atividades desenvolvidas contaram de:

1. Colocação de madeiramento ao redor da guarita, servindo de sustentação às telhas canais posteriormente colocadas (Figs.1 e 2);
2. Execução do telhamento com telhas cerâmicas tipo canal (Fig. 3);
3. Acabamento e pintura do local, finalizando a obra (Fig. 4).



Figura 1: Preparação para assentamento de estrutura de madeira



Figura 2: Assentamento da estrutura de madeira



Figura 3: Assentamento das telhas cerâmicas

1.2 TELHAMENTO DO PORTAL DE ACESSO AO CAMPUS (ANTIGO PARQUE DE EXPOSIÇÃO ANIMAL)

Justificativa: Em decorrência da necessidade de preservação das estruturas de concreto armado, foi realizado o telhamento desta estrutura, utilizando-se de telhas de fibrocimento, travejadas com parafusos apropriados. O serviço foi realizado no dia 28/01/2011, por uma equipe de 4 funcionários terceirizado da empresa ZELO, conforme fotos abaixo.



Figura 4: Assentamento de telhas de fibrocimento

1.3 CONSTRUÇÃO DE CALÇADAS DO SETOR II DO CDSA

Justificativa: Primando pela segurança dos usuários do CDSA, foi realizado com mão de obra terceirizada a obra de construção de calçadas em cimento desempolado, permitindo acesso as centrais de aula e biblioteca do CDSA. Serviço realizado de janeiro de 2011 a março de 2011, inclui as seguintes etapas:

4. Escavação e remoção de terra para construção de calçadas;
5. Construção de alicerce de calçadas;
6. Compactação de material
7. Concretagem do lastro da calçada (concreto magro)



Figura 5: Escavação para construção de calçada



Figura 6: Construção do alicerce e reaterro do caixão



Figura 7: Compactação do material de aterro



Figura 8: Concretagem do lastro da calçada

1.4 PASSARELA DE ACESSO A CENTRAL DE AULAS 01

Justificativa: Primando pela segurança dos usuários do CDSA, foi realizado com mão de obra terceirizada a obra de construção de calçadas em PAVER, permitindo acesso as centrais de aula e biblioteca do CDSA. Serviço realizado de janeiro de 2011 a julho de 2011, abarcando as seguintes etapas:

1. Escavação;
2. Construção de caixão de aterramento;
3. Enchimento do caixão de aterramento;
4. Compactação do material de aterramento;
5. Colchão de areia para assentamento dos PAVERS;
6. Assentamento dos PAVERS.



Figura 9: Construção das muretas de contenção dos PAVERS



Figura 10: Reaterro do caixão



Figura 11: Compactação do material de aterro



Figura 12: Colchão de areia para assentamento dos PAVERS



Figura 13: Assentamento dos PAVERS



Figura 14: Calçada acabada

1.5 LABORATÓRIO PROVISÓRIO DE AGROECOLOGIA

Justificativa: Em decorrência do atraso, por parte das empresas vencedoras de processo licitatórios da central de laboratórios, foi necessário adequar algumas instalações (Instalações estas, herdadas da escola agrotécnica) como laboratório provisório para atender às necessidade pedagógicas dos cursos de Biosistemas e Agroecologia. Serviço realizado entre os meses de janeiro de setembro de 2011, incluindo as seguintes etapas:

1. Adequação da parte elétrica do prédio ao novo uso como laboratório;
2. Emassamento e pintura externa e de esquadrias;
3. Construção concreto armado;
4. Assentamento de revestimento cerâmico;



Figura 15: Assentamento de tubos para instalações elétricas



Figura 16: Trabalhos de instalações elétricas



Figura 17: Trabalhos de emassamento e pintura



Figura 18: Instalação de luminárias



Figura 19: Quebra da alvenaria para construção de bancadas



Figura 20: Construção de base em alvenaria para apoio dos balcões de concreto



Figura 21: Assentamento de piso cerâmico



Figura 22: Prateleiras em concreto com revestimento cerâmico



Figura 23: Laboratório acabado



Figura 24: Laboratório acabado

1.6 VIVEIRO DE MUDAS

Justificativa: Buscando atender às necessidade pedagógicas dos cursos de Biossistemas e Agroecologia decidiu-se construir um viveiro de mudas com canteiros e telhado ao redor da instalação. Serviço realizado pela Prefeitura Setorial do CDSA, entre os meses de fevereiro e junho de 2011, no qual foi construído um telado em estrutura com colunas de PVC preenchidas com concreto e ferragem e armação superior de madeira. As subdivisões foram feita de alvenaria de tijolos de 8 furos assentados em argamassa de cimento.



Figura 25: Estrutura em alvenaria e superestrutura em concreto



Figura 26: Instalação da tela



Figura 27: Viveiro de mudas acabado



Figura 28: Viveiro de mudas acabado

1.7 CONSTRUÇÃO LABORATÓRIO DE SOLO

Justificativa: Em decorrência do atraso, por parte das empresas vencedoras de processo licitatórios da central de laboratórios, foi necessário adequar algumas instalações (Instalações estas, herdadas da escola agrotécnica) como laboratório provisório para atender às necessidade pedagógicas dos cursos de Biossistemas e Agroecologia. Obra realizada entre janeiro de novembro de 2011, incluindo os seguintes serviços:

1. Limpeza do terreno;
2. Locação da obra no terreno;
3. Escavação para construção do alicerce;
4. Construção de fundação em pedra rachão, alvenaria e concreto armado;
5. Construção de alvenaria de tijolos cerâmicos.



Figura 30: Locação da obra



Figura 31: Escavação para construção de alicerce



Figura 32: Fundação em pedra rachão



Figura 33: Início da construção da alvenaria em tijolos cerâmicos e armação das ferragens da superestrutura

1.8 REFORMA PARA NOVA SEDE DO NUPAGRO/CDSA/UFCG

Serviço de reforma de edificação existente no campus do CDSA para abrigar o NUPAGRO (Núcleo de Produção Agropecuária), incluindo as seguintes etapas:

1. Pintura da edificação;
2. Assentamento de portas e janelas;
3. Assentamento de revestimento cerâmico;
4. Assentamento de louças sanitárias;
5. Instalações elétricas;
6. Limpeza da edificação.



Figura 34: Trabalhos de pintura



Figura 35: Trabalhos de pintura

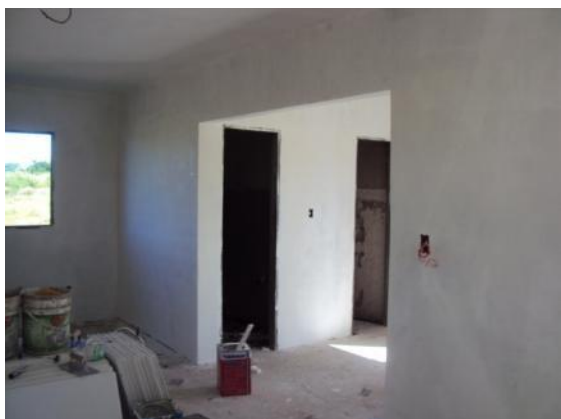

Figura 36: Assentamento de alisares nas portas



Figura 37: Janelas a serem assentadas no edifício

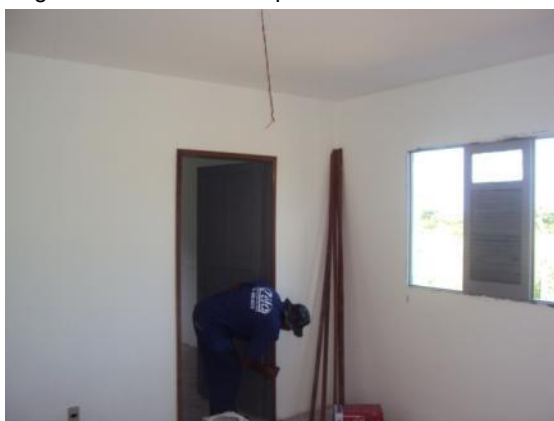

Figura 38: Assentamento de piso cerâmico



Figura 39: Assentamento de peças sanitárias



Figura 40: Trabalhos de instalações elétricas

1.9 PASSARELA DE ACESSO AO BLOCO DE AUDITÓRIO E SALA DOS PROFESSORES

Obra realizada entre abril e julho de 2011, incluindo os seguintes serviços:

1. Limpeza e regularização do terreno;
2. Escavação de alicerce;
3. Construção de fundação em tijolos cerâmicos;
4. Construção de passagem molhada;
5. Reaterro do caixão;
6. Compactação do material de aterro;



Figura 41: Limpeza do terreno



Figura 42: Limpeza do terreno e remoção de entulhos



Figura 43: Construção de alicerce e passagem molhada



Figura 44: Assentamento de vergas para laje da passagem molhada



Figura 45: Reaterro do caixão



Figura 46: Compactação do material de aterro



Figura 47: Concretagem do lastro da calçada



Figura 48: Obra da passarela acabada

1.10 CAPINA DO PARQUE DE EXPOSIÇÃO DO CDSA

Serviço realizado em maio de 2011.



Figura 49: Limpeza do terreno e regularização com uso de máquinas pesadas



Figura 50: Remoção de vegetação e entulho com pessoal da empresa Zêlo



Figura 51: Limpeza concluída



Figura 52: Limpeza concluída

1.11 CONSTRUÇÃO DO MINHOCÁRIO

Obra realizada entre os meses de abril e junho de 2011, envolvendo os seguintes serviços:

1. Escavação para construção de alicerce;
2. Construção de alicerce em alvenaria de tijolos cerâmicos;
3. Construção de alvenaria de tijolos cerâmicos;
4. Coberta em estrutura de madeira e telhas de fibrocimento;
5. Chapisco, emboço e reboco.



Figura 53: Construção de minhocário em alvenaria de tijolos cerâmicos



Figura 54: Trabalho de chapisco e reboco

1.12 ESCAVAÇÃO DO PERFIL DE CAMADAS DE SOLOS DO LABORATÓRIO DE SOLOS



Figura 55: Limpeza do terreno



Figura 56: Escavação



Figura 57: Construção de escada em concreto



Figura 58: Assentamento de estacas para fixação de telado



Figura 59: Telado concluído



Figura 60: Telado concluído

1.13 ESTAÇÃO METEOROLÓGICA

1. Limpeza do terreno,
2. Plantação de gramíneas;
3. Assentamento de estacas de concreto para fixação de tela;



Figura 61: Estacas assentadas para fixação do telado



Figura 62: Fixação de arames para posterior instalação do telado



Figura 63: Instalação do telado



Figura 64: Cerca acabada

1.14 PRAÇA DE CONVIVÊNCIA AO LADO DO LABORATÓRIO DE INFORMÁTICA DO CDSA

Obra realizada entre os meses de maio de dezembro de 2011, incluindo os seguintes serviços:

1. Escavação para construção de alicerce;
2. Construção de alicerce com tijolos cerâmicos de oito furos;
3. Reaterro do caixão;
4. Regularização e compactação do material;
5. Colchão de areia para assentamento dos PAVERS;
6. Construção de bancos em alvenaria e concreto armado;
7. Construção de calçadas e rampas adjacentes;



Figura 65: Escavação para construção de alicerce



Figura 66: Construção de alicerce para PAVERS



Figura 67: Compactação do material de aterro



Figura 68: Colchão de areia para assentamento dos PAVERS



Figura 69: Assentamento de blocos intertravados PAVERS



Figura 70: Assentamento de blocos intertravados PAVERS



Figura 71: Construção de bancos em concreto armado



Figura 72: Construção de rampas e calçadas

1.15 FAZENDA EXPERIMENTAL

Limpeza do terreno;



Figura 73: Limpeza e capina do terreno



Figura 74: Limpeza e capina do terreno



Figura 75: Reforma de edifício existente no local



Figura 76: Retelhamento de edifício existente no local



Figura 77: Assentamento de piso cerâmico em edificação existente no local



Figura 78: Reparos estruturais



Figura 79: Chapisco em reservatório de água



Figura 80: Reboco em reservatório de água



Figura 81: Reservatório de água acabado



Figura 82: Reservatório de água acabado



Figura 83: Reforma de piso em edificação existente no local



Figura 84: Assentamento de revestimento cerâmico



Figura 85: assentamento de estacas de concreto para construção de cerca



Figura 86: Construção de cerca com estacas de concreto



Figura 87: Irrigação da fazenda experimental



Figura 88



Figura 89

1.16 CRIATÓRIO DE QUELÔNIOS



Figura 90: Levantamento de alvenaria de tijolos cerâmicos



Figura 91: Criatório acabado

1.17 RESERVATÓRIO DE ÁGUA NUPAGRO

Escavação para construção de alicerce/

Alicerce em concreto armado e alvenaria;



Figura 92: Escavação para construção de alicerce



Figura 93: Alvenaria em tijolos cerâmicos



Figura 94: alvenaria em tijolos cerâmicos base para reservatório de água



Figura 95: Compactação de material de reaterro do caixão



Figura 96: Início concretagem do reservatório de água



Figura 97: Armação de ferragens para concretagem do reservatório de água



Figura 98: Desforma da concretagem



Figura 99: Concretagem do reservatório de água



Figura 100: Concretagem do reservatório de água



Figura 101: Concretagem do reservatório de água

1.18 CAIXA DE ÁGUA SUSPensa DO NUPAGRO

1. Escavação para construção de fundação;
2. Fundação em concreto armado;
3. Superestrutura em concreto armado;



Figura 102: Armação de ferragens para concretagem de pilares



Figura 103: Concretagem de pilares e vigas do reservatório



Figura 104: Construção de laje para assentamento de reservatório de água



Figura 105: Reservatório acabado

1.19 DESVIO DE FOSSA SÉPTICA PARA NOVA REDE DE ESGOTO



Figura 106: Escavação



Figura 107

1.20 ILUMINAÇÃO DA PASSARELA DE ACESSO À CENTRAL DE AULAS I



Figura 108: Escavação para assentamento de postes



Figura 109: Pintura dos postes de aço para iluminação



Figura 110: Pintura dos postes de aço para iluminação



Figura 111: Trabalho de instalações elétricas



Figura 112: Trabalho de instalações elétricas



Figura 113: Passarela acabada

1.21 REVITALIZAÇÃO DO COMPLEXO DA PISCICULTURA



Figura 114: Limpeza do terreno



Figura 115: Limpeza do terreno



Figura 116: Recuperação de instalações elétricas

1.22 APRIMORAMENTO DA CERCA DO CAMPUS



Figura 117: Construção de estacas de concreto

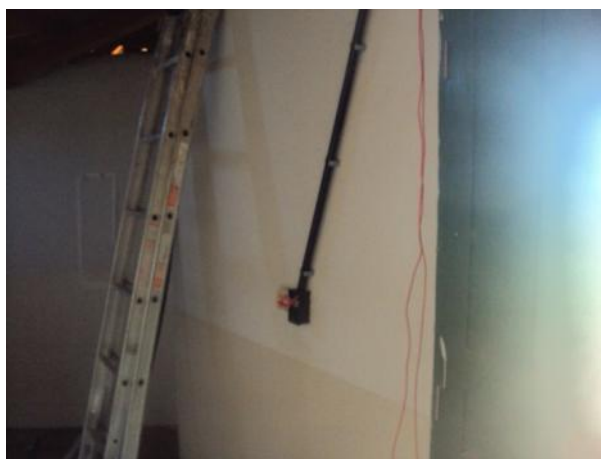

Figura 118: Fixação de portão metálico em cerca do campus



Figura 119: Reforma de cerca existente



Figura 120: Remoção de cerca antiga



Figura 121: Escavação e assentamento de estacas de concreto



Figura 122: Assentamento de estacas de concreto

1.23 CHALÉ DAS CODORNAS



Figura 123: Construção de alvenaria de tijolos cerâmicos



Figura 124: Construção de alvenaria e cobogó



Figura 125: Obra acabada

1.24 REFORMA DO NEXT



Figura 126: Limpeza do local



Figura 127: Remoção de entulhos



Figura 128: Pintura de fachadas e construção de calçadas adjacentes



Figura 129: Concretagem de lastro de calçadas



Figura 130: Concretagem de lastro de calçadas



Figura 131: Concretagem de lastro de calçada



Figura 132: Cconcretagem de calçada interna à área do edifício



Figura 133: Retelhamento da cobertura



Figura 134: Trabalhos de instalações elétricas

1.25 MURO DE ARRIMO

1. Escavação;
2. Construção de alicerce em pedra rachão;



Figura 135: Escavação com máquinas pesadas



Figura 136: Limpeza do terreno



Figura 137: uso de pedras rachão para a construção do muro de arrimo



Figura 138: Utilização de pedração rachão no alicerce do muro de arrimo



Figura 139: Construção do alicerce com pedras rachão e argamassa de cimento



Figura 140: Alicerce do muro de arrimo parcialmente concluído

2.0 MATERIAIS SOLICITADOS PELA PUC

Os materiais solicitados pela Prefeitura Setorial ao Almoxarifado do CDSA durante o ano de 2011 encontram-se no anexo I deste relatório. Contudo, apresenta-se, a seguir, tabela e gráfico demonstrativo do consumo mensal de materiais no referido exercício:

JANEIRO	R\$	14.309,39
FEVEREIRO	R\$	4.190,09
MARÇO	R\$	4.249,57
ABRIL	R\$	13.855,41
MAIO	R\$	51.685,87
JUNHO	R\$	10.172,92
JULHO	R\$	11.424,01
AGOSTO	R\$	9.147,71
SETEMBRO	R\$	7.831,76
OUTUBRO	R\$	14.005,93
NOVEMBRO	R\$	22.482,64
DEZEMBRO	R\$	13.932,39

Tabela 1: Consumo mensal de materiais da Prefeitura Setorial do CDSA no ano de 2011



Figura 141: Gráfico do consumo mensal da Prefeitura Setorial do CDSA no ano de 2011

Com relação aos pedidos de materiais, foram realizados pela Prefeitura Setorial do CDSA, no ano de 2011, 18 pedidos, os quais seguem detalhados abaixo:

Nº pedido	Resumo	Forma de aquisição
2011/0001	Pedido de Material de Limpeza	Pregão eletrônico nº 00002/2011

OBS: Pedido de material com 30 itens, todos entregues pelo fornecedor.

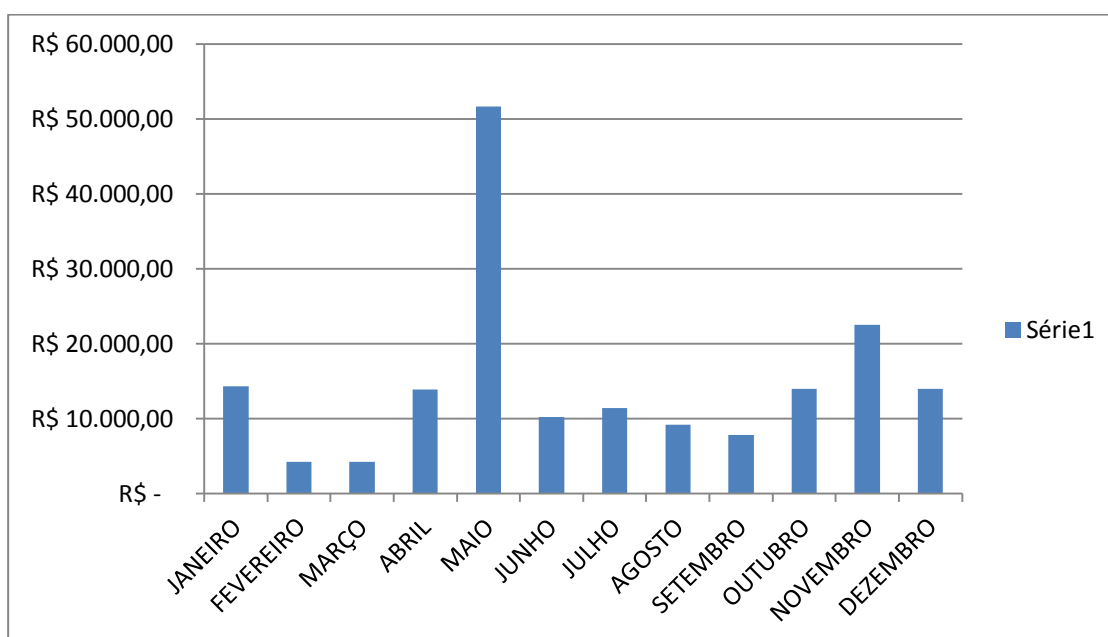
Nº pedido	Resumo	Forma de aquisição
2011/0002	Pedido de Construção	Pregão eletrônico nº 00004/2011

OBS: Com exceção do item nº 23, cancelado na aceitação, todos os demais 24 itens do pedido foram entregues pelo fornecedor.

Nº pedido	Resumo	Forma de aquisição
2011/0005	Pedido de Ferramentas	Pregão eletrônico nº 00005/2011 e 00008/2011

OBS: Pedido de material com 8 itens, todos empenhados, com datas programadas de entrega para o mês de maio de 2011.

Nº pedido	Resumo	Forma de aquisição
2011/0006	Pedido de Pneus Automotivos	Pregão eletrônico nº 00005/2011

OBS: Pedido de material com 2 itens, todos os itens foram entregues pelo fornecedor.

Nº pedido	Resumo	Forma de aquisição
2011/0008	Pedido de Carimbos	Cotação 00001/2011

OBS: Pedido de carimbos para o engenheiro Deyvison Carvalho de Almeida, itens entregues pelo fornecedor.

Nº pedido	Resumo	Forma de aquisição
2011/0014	Pedido de Extintores de Incêndio	Adesão Ata de Registro

OBS: Pedido com 3 itens, dos quais o item de número 2 não foi adquirido.

Nº pedido	Resumo	Forma de aquisição
2011/0016	Pedido de Material Elétrico	Pregão eletrônico nº 00014/2011

OBS: Pedido de material elétrico. Com exceção dos itens 06, 07, 15, 18, 26, 29, 36, 51, 52 e 54 todos foram entregues pelo fornecedor dentro do exercício 2011.

Nº pedido	Resumo	Forma de aquisição
2011/0018	Pedido de Materiais de Construção e Madeira para Construção	Pregão eletrônico 00015/2011

OBS: Apenas o item 01 – Areia média lavada para construção civil – foi homologado e entregue pelo fornecedor.

Nº pedido	Resumo	Forma de aquisição
2011/0061	Pedido de Madeira para Construção	Pregão eletrônico 00016/2011

OBS: Pedido de madeira para construção e tijolos. Apenas o item 01 – Caibro serrado de 5m de comprimento 2x3 polegadas em madeira massaranduba. Demais itens foram empenhados e encaminhados para os fornecedores.

Nº pedido	Resumo	Forma de aquisição
2011/0071	Pedido de Material Automotivo	Pregão eletrônico 00017/2011

OBS: todos os itens foram homologados. Contudo, dezoito itens do pedido não foram empenhados.

Nº pedido	Resumo	Forma de aquisição
2011/0072	Pedido de Equipamentos Ares-Condicionados	Pregão eletrônico 00040/2011

OBS: Itens não empenhados.

Nº pedido	Resumo	Forma de aquisição
2011/0073	Pedido de Equipamentos Navegador GPS Automotivo	Pregão eletrônico 00024/2011

OBS: Equipamento entregue pelo fornecedor.

Nº pedido	Resumo	Forma de aquisição
2011/0077	Pedido de Material Hidráulico	Pregão eletrônico 00033/2011

OBS: Todos os itens foram empenhados e enviados para o fornecedor com exceção dos itens 5,6,8,14,15 e 57, que foram cancelados na aceitação durante o certame licitatório.

Nº pedido	Resumo	Forma de aquisição
2011/0078	Pedido de Ferramentas	Pregão eletrônico 00033/2011

OBS: Todos os itens foram empenhados, com exceção dos itens 7, 15 e 16, que foram cancelados na aceitação.

Nº pedido	Resumo	Forma de aquisição
2011/0076	Pedido de Equipamentos e Ferramental	Pregão eletrônico 00033/2011

OBS: Todos os itens homologados, com exceção do item 4 – Bomba submersa – que foi cancelado na aceitação.

Nº pedido	Resumo	Forma de aquisição
2011/0083	Pedido de Equipamento No-Break	Pregão eletrônico 00024/2011

OBS: Item homologado.

Nº pedido	Resumo	Forma de aquisição
2011/0103	Pedido de Equipamento Ares-Condicionados	Pregão eletrônico 00024/2011

OBS: Itens empenhados e enviados ao fornecedor, com exceção do item 3 – Aparelho de ar-condicionado do tipo split high wall de 9.000 BTUs – que foi cancelado na aceitação.

Nº pedido	Resumo	Forma de aquisição
2011/0097	Pedido de Material de Limpeza	Pregão eletrônico 00038/2011

OBS: Todos os itens foram empenhados e enviados para o fornecedor, com exceção do item 11 – Saco plástico de 100 L – que foi cancelado na aceitação.

3.0 SETOR DE TRANSPORTES

MÊS/VEÍCULO	BLAZER/km	MERIVA/km	D-20/km	DUCATO/Km
JANEIRO	0	2621	0	0
FEVEREIRO	1357	3432	340	0
MARÇO	4168	2507	792	0
ABRIL	2554	2489	433	131

MAIO	0	2900	228	0
JUNHO	956	658	0	943
JULHO	1745	1450	0	330
AGOSTO	4023	2155	0	2250
SETEMBRO	5909	3829	0	2664
OUTUBRO	2223	460	0	1701
NOVEMBRO	4740	2374	0	5327
DEZEMBRO	2717	0	0	925
TOTAL	30392	24875	1793	14271

Tabela 2: Quilometragem aferida por veículo durante o ano de 2011
 Fonte: Setor de Transportes da Prefeitura Universitária do CDSA/UFCG

O veículo D-20 não estava com o marcador de quilometragem funcionando em janeiro de 2011, assim como a qual tornou-se exclusiva para utilização de serviços no âmbito interno do CDSA e/ou no município de Sumé-PB, a partir de junho de 2011

VEÍCULO	VIAGENS
Blazer	85
Meriva	91
D-20	1
Ducato	37
TOTAL	214

Tabela 3: Total de viagens por veículo durante o ano de 2011
 Fonte: Setor de Transportes da Prefeitura Universitária do CDSA/UFCG

UAEDUC	61
NUPAGRO	5
BIBLIOTECA	2
PUC	50
GAE	9
DIREÇÃO	45
NEXT	1
GEAF	4
UATEC	37
TOTAL	214

Tabela 4: Solicitações de viagens por setor durante o ano de 2011
 Fonte: Setor de Transportes da Prefeitura Universitária do CDSA/UFCG

	GASOLINA COMUM	DIESEL	
Visitantes	734,75	4.234,75	4.969,50
CDSA	19.838,46	11.019,69	30.858,15
TOTAL (em litros)	20.573,21	15.254,44	35.827,65

Tabela 5: Soma dos litros consumidos por categoria usuária durante o ano de 2011

Fonte: Setor de Transportes da Prefeitura Universitária do CDSA/UFMG



Figura 142: Percentual das solicitações de viagens por setor durante o ano de 2011
Fonte: Setor de Transportes da Prefeitura Universitária do CDSA/UFMG



Figura 143: Comparativo das quilometragens aferidas nos veículos entre 2010 e 2011
Fonte: Setor de Transportes da Prefeitura Universitária do CDSA/UFMG

SECRETARIA DO CENTRO

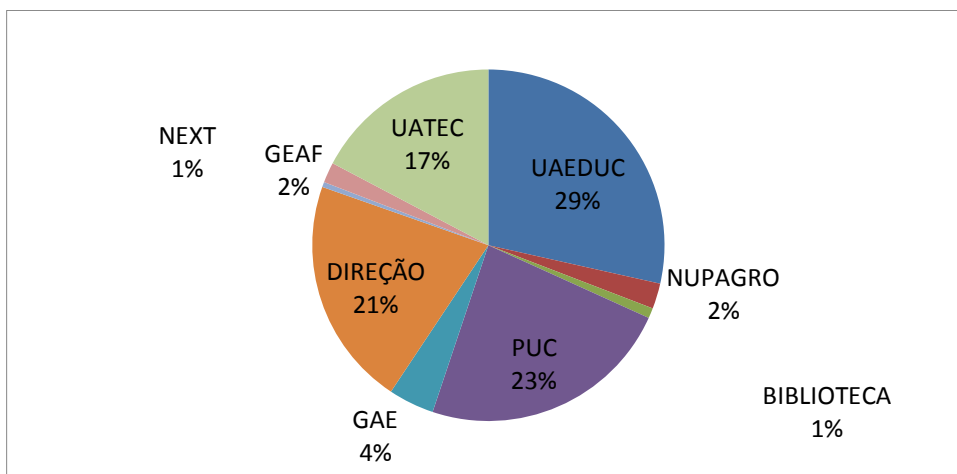
1 OBJETIVO

A Secretaria do Centro de Desenvolvimento Sustentável do Semiárido, em seu ambiente organizacional administrativo, tem por finalidade principal “planejamento, organização e coordenação de serviços de secretaria” (Decreto nº 5.854 de 29 de junho de 2006). Dessa forma, a Secretaria efetiva o planejamento das ações da Diretoria, possibilitando a comunicação entre a Direção do Centro e o público interno e externo. Ainda sim, a Secretaria efetua uma filtragem dos problemas encaminhados à Direção em sua área de atuação, resolvendo os mais simples e encaminhando ao Diretor os que demandam maior discussão.

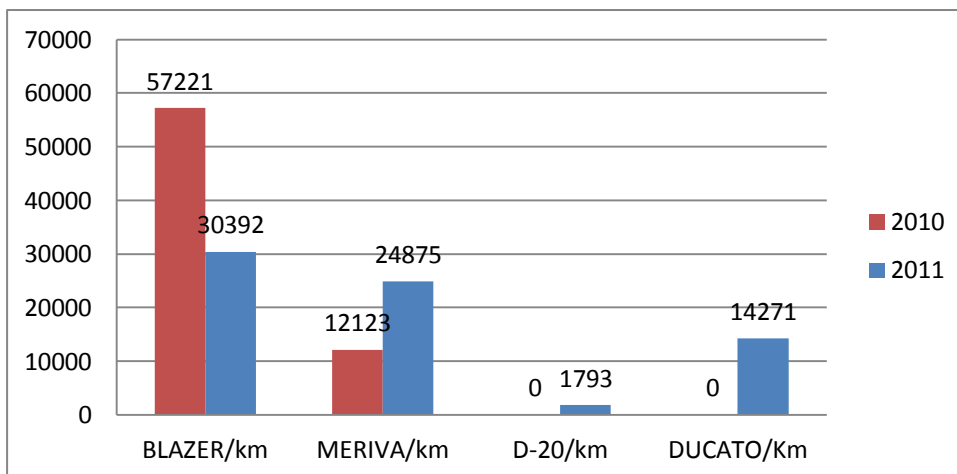
2 ATIVIDADES GERAIS DESENVOLVIDAS

Dentre as atribuições básicas de uma Secretaria, destacam-se de forma rotineira:

- ✓ Fazer fluir as decisões do diretor do Centro, auxiliando-o nos processos de cumprimento das rotinas diárias e na gestão do planejamento proposto para a unidade;
- ✓ Desenvolver assistência direta e imediata ao diretor, organizando a agenda diária da diretoria;
- ✓ Atender a todos os níveis da Administração e ao público em geral;
- ✓ Coordenar os serviços de Protocolo Setorial;
- ✓ Controlar salas de aula e auditório para eventos;
- ✓ Padronizar documentos e procedimentos internos;
- ✓ Desenvolver atividades de apoio às demandas da diretoria e dar vazão aos despachos e documentos internos e externos;
- ✓ Encaminhar, acompanhar e monitorar processos;
- ✓ Planejar e organizar reuniões periódicas;
- ✓ Planejar e organizar eventos de ordem institucional;
- ✓ Redigir correspondências oficiais, bem como acompanhar publicações relacionadas à instituição;
- ✓ Solicitar e agendar ônibus e micro-ônibus de outros *Campi* para as atividades externas de ensino e pesquisa;

A SECRETARIA NA FUNÇÃO DE RECURSOS HUMANOS (RH)

A Secretaria de Centro assessora a Direção na implantação de políticas de gestão de Recursos Humanos, visando à melhoria da capacitação e a relação interpessoal dos funcionários em geral. Na função de RH e em consonância com a Secretaria de Recursos Humanos (SRH) da UFCG, esta Secretaria realiza as seguintes atividades:

- ✓ Administrar o quadro de pessoal do CDSA através de várias atividades que envolvem contratação, programas de treinamento e desenvolvimento;
- ✓ Coordenar, controlar e orientar todas as atividades relativas, direta ou indiretamente, aos benefícios dos servidores;
- ✓ Abertura de processos de afastamentos, averbações de tempo de serviço, designações de beneficiários, admissões, alterações de dados no cadastro funcional do servidor, exonerações, progressões, programação de férias, aposentadorias, licenças e o acompanhamento de suas tramitações;
- ✓ Declarações, certidões, expedição de documentos trabalhistas como requerimentos em geral e solicitações de auxílios;
- ✓ Controlar o registro da frequência mensal e dar encaminhamento à mesma a Secretaria de Recursos Humanos da UFCG;
- ✓ Controlar o registro de férias dos docentes e servidores;
- ✓ Orientar os chefes de setores e os respectivos servidores para as avaliações de desempenho funcional e estágio probatório;
- ✓ Distribuição mensal de contracheques e distribuição anual do comprovante de imposto de renda dos servidores
- ✓ Cadastramento das Unidades Organizacionais (UORGs) do CDSA para locação de servidores nos devidos setores;

No mês de maio, a servidora Rúbia Quaresma de Freitas, Secretária do CDSA, participou do treinamento para operacionalização do Sistema de Avaliação de Desempenho Funcional Informatizado para servidores Técnico-Administrativos. O mesmo foi realizado pelo Setor de Gestão de Pessoas do *campus* de Campina Grande. O objetivo principal é de agilizar o processo de Avaliação e evitar o desperdício e o acúmulo de papel, pois, ao término do preenchimento do formulário *on line*, será gerado o Termo Final com a média da Avaliação do servidor que deverá ser assinada pelo mesmo, seu chefe imediato e a equipe que avaliou e encaminhado via processo ao Setor de Gestão de Pessoas da UFCG. Contudo, ao término do treinamento, ficou certo de que a Secretária desempenharia o papel de multiplicadora da operacionalização do Sistema, repassando para todos os avaliadores e avaliados as informações recebidas.

Com a finalidade de promover o acesso, recuperar senhas e cadastrar os servidores no sistema SIAPENET, a Secretaria de Recursos Humanos da UFCG realizou um treinamento sobre o supracitado sistema. Posteriormente a SRH fará o cadastro servidor que foi treinado para que o mesmo tenha uma senha com o perfil de acesso para fazer inclusões e alterações dos servidores no SIAPENET.

O objetivo básico que persegue a Secretaria enquanto função de Recursos Humanos (RH) é alinhar as políticas de RH com a estratégia de organização. O RH assume, então, um importante papel para o bom funcionamento da organização institucional.

3 EVENTOS E AÇÕES REALIZADAS

I Semana Interdisciplinar do CDSA	Com o tema “Desenvolvimento Sustentável e Semiárido: Equilíbrio Social, ambiental, Econômico e Cultural”, o CDSA iniciou o ano letivo de 2011. A Secretaria colaborou com a organização do evento.
Censo da Educação Superior	Com o objetivo de alimentar o formulário do Módulo IES do Sistema EMEC, com vistas ao Censo da Educação Superior 2010 da UFCG, foram enviadas ao MEC, informações a respeito do <i>campus</i> .
Processo Eleitoral para Escolha dos Coordenadores da Administração Executiva Colegiada das Unidades Acadêmicas do CDSA	Seguindo a Resolução 07/2005 do Colegiado Pleno do Conselho Universitário, foi realizada em 08 de junho, a consulta eleitoral para escolha dos Coordenadores Administrativos das Unidades Acadêmicas do CDSA.
Processo Eleitoral para representação do segmento docente do CDSA no CONSUNI	De acordo com a Resolução 01/2006 do Colegiado Pleno, foi realizada em 10 de novembro, a eleição para escolha da representação do pessoal docente do CDSA no Conselho Curador, Colegiado Pleno e Câmaras Superiores do Conselho Universitário da UFCG.
Concurso para docentes	Para compor o quadro funcional de pactuado e que hoje mantém 87 docentes – 43 da Unidade Acadêmica de Educação do Campo (UAEDUC) e 44 da Unidade Acadêmica de Tecnologia do Desenvolvimento (UATEC), a Secretaria juntamente com a UAEDUC, realizou um concurso para uma vaga de Biologia. Não houve candidatos aprovados. Uma nova edição foi publicada para o preenchimento da vaga.
Confraternização de Natal	Para encerrar o ano e agradecer a todos pelo esforço e dedicação com que desempenharam seus trabalhos no intuito de que o Centro atingisse suas metas, foi oferecido um almoço onde todos os servidores puderam se confraternizar, com direito a música ao vivo. De forma harmoniosa, o ano foi encerrado com muita diversão, união e a plenitude de missão cumprida.

Tabela 6 – Eventos e realizações que contaram com apoio da Secretaria da Direção do CDSA

Fonte: Secretaria do CDSA/UFCG

4 CORRESPONDÊNCIAS OFICIAIS EXPEDIDAS



Gráfico 1 – Total de correspondências oficiais expedidas pela Secretaria em 2011
Fonte: Secretaria do CDSA/UFCG

5 ESTATÍSTICAS DO CORPO DOCENTE DO CDSA

NOME	UA	TITULAÇÃO	ÁREA DE CONHECIMENTO
Almir Anacleto de Araújo Gomes	UAEDUC	Especialista	Língua Inglesa
Antônio da Silva Campos Junior	UAEDUC	Mestre	Filosofia
Bruno Medeiros Roldão de Araújo	UAEDUC	Mestre	Educação Física
Duílio Pereira da Cunha Lima	UAEDUC	Mestre	Artes Cênicas
Erivan Silva	UAEDUC	Mestre	Música
Fabiano Custódio de Oliveira	UAEDUC	Mestre	Geografia
Fernanda Aquino Sylvestre	UAEDUC	Doutora	Língua Portuguesa e Linguística
Gilvan Dias de Lima Filho	UAEDUC	Mestre	Economia
Glaucya Teixeira Cavalcanti	UAEDUC	Especialista	Língua Espanhola
Idelsuíte de Sousa Lima	UAEDUC	Doutora	Currículo e Prática Pedagógica
Isaac Alexandre da Silva	UAEDUC	Mestre	Psicologia e Educação
José Irelanio Leite de Ataíde	UAEDUC	Mestre	Educação
José Irivaldo Alves Oliveira Silva	UAEDUC	Mestre	Direito Administrativo e Tributário
José Luciano de Queiroz Aires	UAEDUC	Mestre	Ensino de História
Kátia Patrício Benevides Campos	UAEDUC	Mestre	Avaliação da Aprendizagem
Kelly Cristina Costa Soares	UAEDUC	Doutora	Serviço Social
Luiz Antônio Coelho da Silva	UAEDUC	Mestre	Ciências Contábeis
Marcelle Ventura Carvalho	UAEDUC	Mestra	Língua Francesa
Marcus Bessa de Menezes	UAEDUC	Mestre	Educação Matemática
Márcio de Matos Caniello	UAEDUC	Doutor	Antropologia
Maria da Conceição Miranda Campêlo	UAEDUC	Mestra	Fundamentos Sócio-Hist. da Educação

Maria do Socorro Silva	UAEDUC	Doutora	Educação
Mônica Martins Negreiros	UAEDUC	Doutora	Língua Portuguesa e Linguística
Nadege da Silva Dantas	UAEDUC	Mestra	Língua Portuguesa e Linguística
Patrícia Trindade Caldas	UAEDUC	Mestra	Administração
Quezia Vila Flor Furtado	UAEDUC	Mestra	Educação Popular/Educação de Jovens e Adultos
Rosângela Duarte Pimenta	UAEDUC	Doutora	Sociologia
Rozenval de Almeida Sousa	UAEDUC	Doutor	Sociologia
Sérgio Neves Dantas	UAEDUC	Doutor	Antropologia
Sheylla de Kassia Silva Galvão	UAEDUC	Mestra	Ciência Política
Shirley Barbosa das Neves Porto	UAEDUC	Mestra	Língua Brasileira de Sinais
Sônia Maria Lira Ferreira	UAEDUC	Mestra	Filosofia e Educação
Ubilina Maria da Conceição Maia	UAEDUC	Especialista	Educação Física
Valdonilson Barbosa dos Santos	UAEDUC	Mestre	Antropologia
Valéria Andrade	UAEDUC	Doutora	Teoria Literária e Literatura Brasileira
Vilma Soares de Lima Barbosa	UAEDUC	Doutora	Sociologia
Vinicius Ramos Bezerra	UAEDUC	Mestre	Artes Visuais
Walberto Barbosa da Silva	UAEDUC	Mestre	Tecnologia da Educação e Informação
Adriana de Fátima Meira Vital	UATEC	Mestra	Desenvolvimento Sustentável
Adriano Trindade de Barros	UATEC	Doutor	Física Geral
Aldinete Bezerra Barreto Anastácio	UATEC	Mestra	Matemática e Estatística
Aldre Jorge Moraes Barros	UATEC	Doutor	Química
Aleksandra Vieira de Lacerda	UATEC	Mestra	Recursos Naturais
Alex de Albuquerque Silva	UATEC	Mestre	Física
Ana Cristina Chacon Lisboa	UATEC	Mestra	Zootecnia
Carina Seixas Maia Dornelas	UATEC	Doutora	Botânica
Cecir Barbosa de Almeida Farias	UATEC	Doutora	Informática
Daisy Beserra Lucena	UATEC	Doutora	Meteorologia
Daniel Augusto de Moura Pereira	UATEC	Mestre	Ergonomia, Higiene e Seg. do Trabalho
Fabiana Pimentel Macedo de Farias	UATEC	Doutora	Fenômenos de Transporte e Termodinâmica
Francisco Kegenaldo Alves de Sousa	UATEC	Doutor	Gestão da Produção
George do Nascimento Ribeiro	UATEC	Mestre	Construções Rurais
Glauçiane Danusa Coelho	UATEC	Doutora	Bioquímica
Harley da Silva Alves	UATEC	Doutor	Microbiologia
Hélio Pires de Almeida	UATEC	Doutor	Matemática
Humberto Actis Zaidan	UATEC	Doutor	Ciências Biológicas
Hugo Moraes de Alcântara	UATEC	Mestre	Hidrologia
Ilza Maria do Nascimento Brasileiro	UATEC	Doutora	Química Orgânica
Jean César Farias de Queiroz	UATEC	Doutor	Enzimologia e Tec. da Fermentação
Joelma Sales dos Santos	UATEC	Mestra	Automação, Proc. de Sinais e climatização de amb. protegidos
José Vanderlan Leite de Oliveira	UATEC	Doutor	Física Geral
Karla dos Santos Melo	UATEC	Mestra	Tecnologia de Alimentos
Leomaques Francisco Silva Bernardo	UATEC	Mestre	Matemática
Lenilde Mérgia Ribeiro	UATEC	Doutora	Química e Biocombustíveis
Magnólia de Araújo C. Pfenning	UATEC	Doutora	Biologia Molecular
Maria Leide Silva de Alencar	UATEC	Doutora	Mecanização Agrícola
Maria Zilderlania Alves	UATEC	Doutora	Manejo Agroecológico de doença de plantas e cultivo de grandes culturas
Mirian de Farias Panet	UATEC	Mestra	Expressão Gráfica
Normanda Lino de Freitas	UATEC	Doutora	Fenômenos de Transporte e Termodinâmica
Patrício José Félix	UATEC	Mestre	Física Geral
Paulo da Costa Medeiros	UATEC	Mestre	Informática
Renato Isidro	UATEC	Doutor	Bioquímica Vegetal

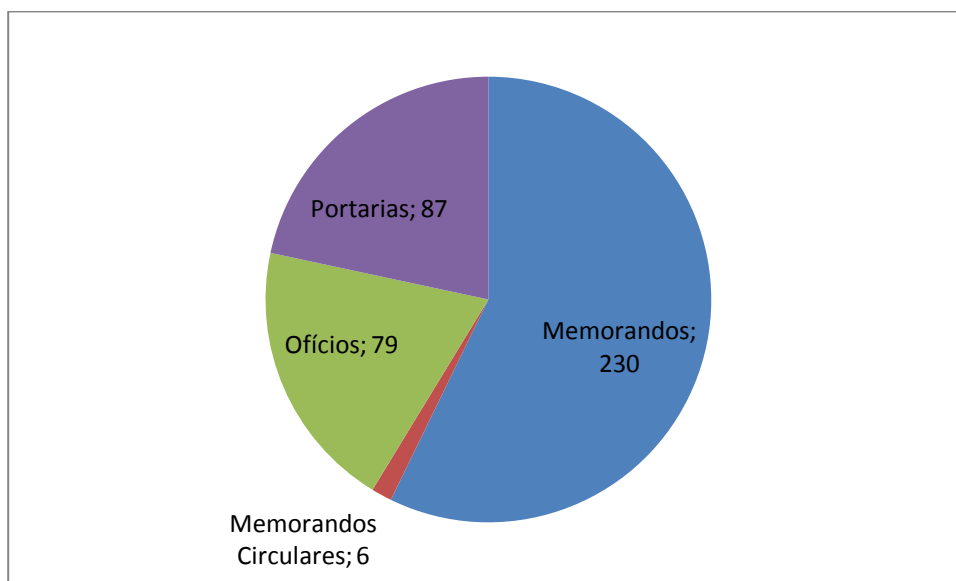
Robson Fernandes Barbosa	UATEC	Mestre	Gestão da Produção
Rômulo Augusto Ventura Silva	UATEC	Mestre	Automação em Produção
Tatiana Araújo Simões	UATEC	Mestra	Matemática e Estatística
Thaís Gaudêncio do Rêgo	UATEC	Mestra	Ciência Computacional e Bioinformática
Vanessa Batista de Souza Silva	UATEC	Mestra	Simulação e Otimização
Vilma Maria Sudério	UATEC	Doutora	Ciências de Materiais

Tabela 7 – Situação de docentes nomeados até 31 dez. 2010

Fonte: Secretaria do CDSA/UFCG

	NOMEADOS			A NOMEAR			TOTAL
	UAEDUC	UATEC	CDSA	UAEDUC	UATEC	CDSA	
D. E.	33	40	77	4	4	8	85
T-20	5	0	5	1	0	1	6
TOTAL	38	40	78	5	4	9	87

Tabela 8 – Quantidade de docentes nomeados e a nomear por regime de horário de trabalho

Fonte: Secretaria do CDSA/UFCG

	PACTUAÇÃO	D. E.	T-20	TOTAL
UAEDUC		37	6	43
UATEC		44	0	44
CDSA		81	6	87

Tabela 9 – Quantidade de docentes em caráter de pactuação

Fonte: Secretaria do CDSA/UFCG

TITULAÇÃO	QTD.	SOMA	(%)
Especialistas	3	3	3,8
Mestres	25	43	55,1
Mestras	18		
Doutores	12	32	41,1
Doutoras	20		
TOTAL	78	78	100

Tabela 10 – Quantidade e percentual de docentes classificados por titulação

Fonte: Secretaria do CDSA/UFCG

	2010	2011	2012	2013
DOUTORANDOS	2	4	5	4
PROJEÇÃO PERCENTUAL DE DOUTORES	44%	49%	55%	60%

Tabela 11 – Projeção percentual de doutores para o quadriênio 2010-2013

Fonte: Secretaria do CDSA/UFCG



Gráfico 2 – Total de docentes por naturalidade de estado federativo
Fonte: Secretaria do CDSA/UFCG

6 ESTATÍSTICA DOS TÉCNICOS ADMINISTRATIVOS DO CDSA

Num total de 43 técnicos, distribuídos nos seguintes cargos:

NOME	CARGO	FORMAÇÃO
Adriano Marques dos Santos	Tec. Lab./Ind./Biotecn.	Bach. e Lic. em Biologia
Alex Oliveira Nascimento	Contador	Bach. em Ciências Contábeis
Amanda Kelle F. de Abreu	Téc. Lab./área industrial	Técnico Agroindústria
Ana Paloma Tavares de Araújo	Téc. Lab. Biologia	Bach. e Lic. em Biologia
Carla Mailde F. Santa Cruz	Téc. Lab./área industrial	Médio Técnico em Agroindústria
Daniella Cibele Bezerra	Téc. Lab./área química	Mestre em Química
Delosmar C. de F. Oliveira	Técnico Contabilidade	Médio Técnico em Contabilidade
Deyvison Carvalho de Almeida	Engenheiro/área: civil	Bach. em Engenharia Civil
Dorval Rodrigues	Contador	Bach. em Ciências Contábeis
Éden Duarte Pinto de Sousa	Contador	Bach. em Ciências Contábeis
Edson Xavier dos Santos	Administrador	Bach. em Administração
Erick Tell Regis Silva	Ass. em Administração	Superior Incompleto
Erismarcos Saturnino da Silva	Ass. em Administração	Superior Incompleto
Fábio de Lucena P. Pimenta	Ass. em Administração	Bach. em Arquitetura e Urbanismo
Felipe Ataíde de Albuquerque	Ass. em Administração	Médio
Francisco Paulino Filho	Téc. Lab./área industrial	Médio
Geyse Karla Leite Brito	Ass. em Administração	Bach. em Ciências Contábeis
Hegilli Franklin de Sousa	Ass. em Administração	Superior Incompleto
Heloisa Cristina da Silva Leandro	Bibliotecário documentalista	Bach. em Biblioteconomia
Humberto Dias da Cunha	Técnico Contabilidade	Bach. em Ciências Contábeis
Jeoiaribe Rodrigues Alexandrino	Ass. em Administração	Ensino médio
João da Silva Farias	Ass. em Administração	Ensino médio
João Severo Filho	Administrador	Bach. em Administração
Johnny Rodrigues Barbosa	Bibliotecário documentalista	Bach. em Biblioteconomia

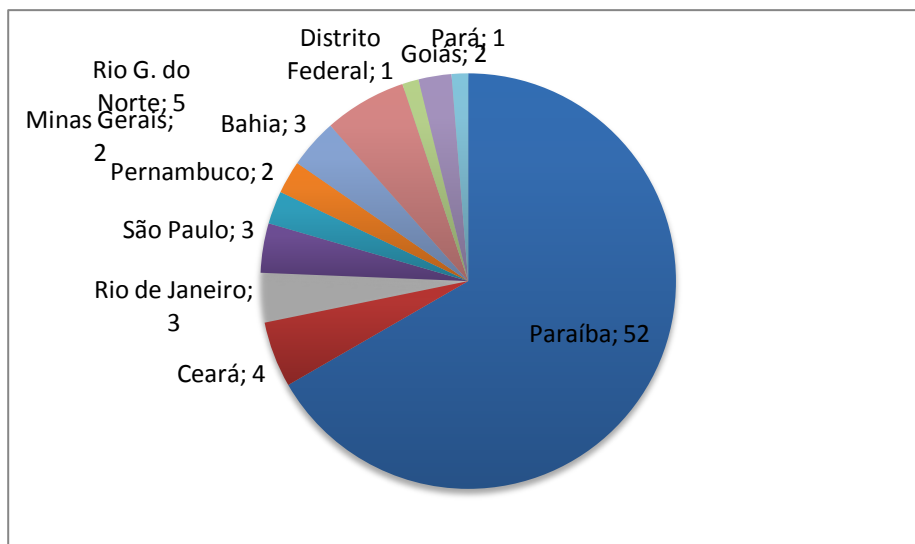
José Dantas Gusmão	Zootecnista	Bach. em Zootecnia
José Bráulio Japiassú	Datilógrafo de textos gráficos	Superior Incompleto
Leonardo Ribeiro Mendes	Analista de TI	Bach. em Ciências da Computação
Lyana Silva e Cavalcante	Ass. em Administração	Bach. em Odontologia
Luciana Freire Pinto	Ass. em Administração	Lic. em Ciências Biológicas
Márcio Daniel R. Medeiros	Ass. em Administração	Superior Incompleto
Marcos Antonio M. Dantas Jr	Ass. em Administração	Bach. em Bioquímica
Maria Juliana Q. de Oliveira	Técnico Contabilidade	Bach. em Ciências Contábeis
Mery Cristina Pascoal de Melo	Secretário Executivo	Licenciatura em Letras
Osiran Felício de Lima	Administrador	Bach. em Administração
Oswaldo Farias Alves	Técnico de Laboratório/ Física	Bach. e Lic. em Física
Paulo Ranieri Pereira de Sousa	Administrador	Bach. em Administração
Rivaldo Bezerra de Aquino Filho	Téc. Assuntos Educacionais	Licenciatura em Matemática
Rodolfo Deodato da Silva	Ass. em Administração	Superior Incompleto
Rúbia Quaresma de Freitas	Ass. em Administração	Médio Técnico em Contabilidade
Sérgio Marcelo A. B. de Oliveira	Ass. em Administração	Bach. em Direito
Severino Ramos Simões	Motorista	Ensino Médio
Simone Aparecida da Silva Lins	Téc. Lab. Química	Bach. em Química Industrial
Valdir José Costa Padilha	Técnico em Agropecuária	Médio Técnico em Agropecuária

Tabela 12 – Número de técnicos administrativos por cargo

Fonte: Secretaria do CDSA/UFCG

7 CONCLUSÃO

A demanda do setor é imprevisível. Poucas atividades são rotineiras. Mas, embora a direção da Secretaria tenha mudado três vezes, conclui-se que o trabalho realizado pela mesma foi satisfatório. Quanto ao espaço, algumas mudanças foram feitas até que se encontrasse um visual harmonioso e seguro, no tocante aos fios elétricos e móveis. A organização, no âmbito geral, tornou-se o ponto chave para que a Secretaria executasse suas atividades de forma eficiente e em tempo hábil. Uma sintonia criada entre os demais setores e a Secretaria foi de suma importância para o andamento geral do Centro. Portanto, mesmo com toda a inexperiência de iniciar um *campus* universitário, acredita-se que a Secretaria do Centro cumpriu o seu papel e responsabilidades a que foi atribuída.

O desempenho adequado das ações integrantes da programação anual de trabalho da

Instituição, tanto do ponto de vista de sua execução financeira quanto sob o aspecto dos resultados alcançados, constitui elemento importante para avaliação da atuação do efetivo exercício de planejamento, bem assim dos resultados que a instituição apresenta no presente e aqueles que pretende alcançar no futuro, contribuindo de forma decisiva para o seu desenvolvimento e para mudanças estruturais na sociedade em que se insere. Assim, numa avaliação geral do desempenho da Secretaria de Centro do CDSA e na execução de suas ações, pode-se constatar que

a instituição apresentou bons resultados e que os impactos positivos da atuação da instituição podem ser efetivamente sentidos com um todo no *Campus*.

PROTOCOLO

O Setor de Protocolo tem como objetivo atender as solicitações dos usuários feitas através de processos via online pelo Sistema de Controle de Processos (SCP), destinadas à Comunidade Universitária e às pessoas físicas e jurídicas de toda a UFCG.

No âmbito da universidade, alunos e funcionários serão automaticamente cadastrados no SCP. Em caso de demais pessoas inseridas na instituição, que ainda não estejam cadastradas, deverão cadastrar-se como pessoa física ou jurídica.

Ao dirigir-se ao Setor de Protocolo, que está localizado no Bloco da Diretoria do CDSA, o usuário deverá apresentar memorando, ofício ou requerimento, constando a solicitação do interessado, seguido de toda a documentação exigida.

O Setor de Protocolo é responsável pelo envio e recebimento das correspondências e processos da UFCG. Os processos depois de conferidos são tramitados, protocolados juntamente com as correspondências nos livros de protocolos e encaminhados aos setores correspondentes.

Os malotes do Campus de Sumé são enviados ao Protocolo Geral – Campina Grande, uma vez que não existe envio entre *Campi*. Caso existam correspondências ou processos a outros *Campi*, o Protocolo Geral será o encarregado de enviá-lo.

Em 2011, o Setor de Protocolo abriu em média 950 processos.

GERÊNCIA DE ASSUNTOS ESTUDANTIS

1 ATIVIDADES DESENVOLVIDAS

MÊS	DESCRIÇÃO
JAN	Tabulação dos dados de evasão e reprovação de 2010.2 – técnico em assuntos educacionais
FEV	Colaboração no cadastramento dos alunos que ingressaram no vestibular 2011 – Técnico em Assuntos Educacionais Participação na preparação do processo seletivo da Bolsa Auxílio Graduação - REUNI Recebimento e orientação das inscrições dos alunos para concorrer à bolsa auxílio graduação – REUNI 2011 Preparação do edital para seleção do Restaurante Universitário 2011.1 Recebimento de inscrições dos cursos de língua estrangeira – inglês e francês Encaminhamento de processos de dispensa de disciplina Recebimento das inscrições do Restaurante Universitário
MAR	Recebimento das inscrições para o Restaurante Universitário Processo de seleção dos alunos para o Restaurante Universitário com a participação da Assistência Social do campus de Campina Grande Levantamento estatístico dos dados socioeconômicos dos alunos que ingressaram em 2011.1 – técnico em assuntos educacionais Participação na análise documental e seleção dos alunos para a bolsa auxílio graduação, no campus de Campina Grande
ABR	Início das atividades do restaurante universitário – elaboração diária das listas de presença, acompanhamento da distribuição, fiscalização do contrato Empréstimos de material esportivo aos alunos Encaminhamento de processos de dispensa de disciplina Participação nas reuniões das CPAs
MAI	Elaboração diária das listas de presença do Restaurante Universitário, acompanhamento da distribuição e fiscalização do contrato
JUN	Elaboração diária das listas de presença do Restaurante Universitário, acompanhamento da distribuição e fiscalização do contrato
JUL	Preparação do processo seletivo 2011.2 para complementação das vagas do Restaurante Universitário
AGO	Abertura de processo de seleção de alunos para o programa Restaurante Universitário 2011.2 – participação da assistência social do campus de Pombal, servidor Sebastião Rodrigues Marques Identificação dos alunos do sexo masculino quites com o serviço militar obrigatório Acompanhamento diário da entrega das refeições no RU, elaboração das listas de presença e fiscalização do contrato
SET	Participação na organização do II Seminário Pedagógico do CDSA Acompanhamento diário da entrega das refeições no RU, elaboração das listas de presença e fiscalização do contrato
OUT	Realização do II Seminário Pedagógico do CDSA Acompanhamento diário da entrega das refeições no RU, elaboração das listas de presença e fiscalização do contrato
NOV	Acompanhamento diário da entrega das refeições no RU Colaboração na realização dos jogos internos do CDSA
DEZ	Planejamento do funcionamento do RU em 2012 Estimativa da quantidade de refeições a serem servidas Elaboração do cardápio Consulta de preços vigentes no mercado para servirem de parâmetro na licitação

2 ANEXOS

Gráfico 1 – Refeições servidas no RU 2010/2011



Gráfico 2 – Alunos atendidos pelo RU 2010/2011



Gráfico 3 – Participação por curso no RU 2011

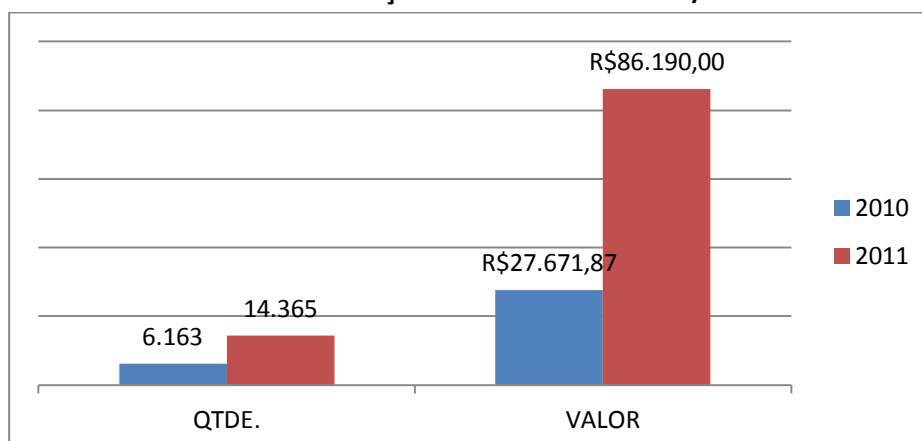

Tabela 1 – Número de alunos que realizaram matrícula

Curso	2009											
	.2	2010.1			2010.2		2011.1			2011.2		
	2009	200	201	200	201	200	201	201	200	201	201	
	.2	9	0	9	0	9	0	1	9	0	1	
Biossistem as	51	44	50	36	41	33	40	48	32	32	42	
Biotecono gia	50	43	48	38	38	35	37	52	32	35	50	
Produção	50	41	50	40	37	31	34	50	27	30	48	
Agroecolog ia	-	-	43	-	36	-	32	42	-	32	34	
E. do Campo	50	46	22	45	15	44	15	49	44	15	42	
C. Sociais	50	45	50	42	45	40	43	51	37	41	49	
G. Pública	-	-	50	-	48	-	47	50	-	46	48	
Total	251	532		461		773		716				

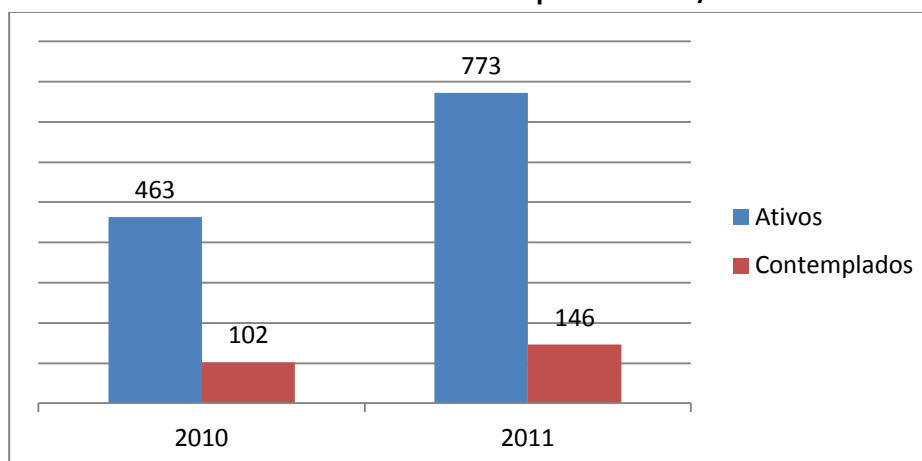
*Os cursos de Agroecologia e Gestão Pública não foram oferecidos em 2009.2

Tabela 2 – Evasão

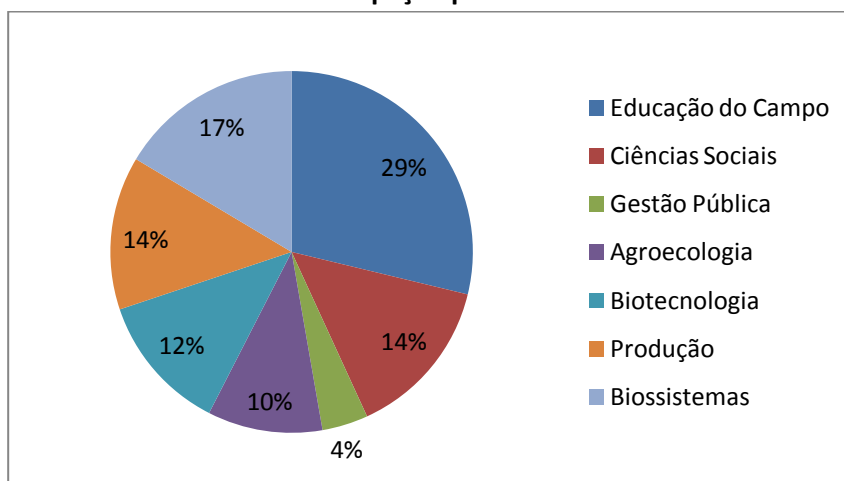
CURSO	Transferência para outra instituição					Cancelamento de matrícula por abandono				
	2009.2	2010.1	2010.2	2011.1	2011.2	2009.2	2010.1	2010.2	2011.1	2011.2
AGROECOLOGIA	-	-	-	-	-	-	-	-	-	4
ENG. DE BIODIVERSIDADE	-	-	-	-	-	-	5	3	3	5
ENG. DE BIOTECNOLOGIA	-	-	-	-	-	-	1	5	-	4
ENG. DE PRODUÇÃO	-	-	-	-	-	-	2	3	1	3
CIÊNCIAS SOCIAIS	-	-	-	-	1	-	-	-	2	6
EDUCAÇÃO DO CAMPO	-	-	-	-	-	-	-	-	-	3
GESTÃO PÚBLICA	-	-	-	-	-	-	-	-	1	-
TOTAL	0	0	0	0	1	0	8	11	7	25
CURSO	Cancelamento por mudança de curso					Cancelamento por solicitação do aluno				
	2009.2	2010.1	2010.2	2011.1	2011.2	2009.2	2010.1	2010.2	2011.1	2011.2
AGROECOLOGIA	-	-	-	3	-	-	-	-	-	-
ENG. DE BIODIVERSIDADE	-	-	1	-	2	-	-	1	1	-
ENG. DE BIOTECNOLOGIA	-	-	2	3	1	-	-	1	-	1
ENG. DE PRODUÇÃO	-	-	-	7	4	-	2	-	-	-
CIÊNCIAS SOCIAIS	-	-	-	1	1	-	-	-	4	-
EDUCAÇÃO DO CAMPO	-	-	1	-	-	-	-	-	-	-
GESTÃO PÚBLICA	-	-	-	-	-	-	-	-	-	-
TOTAL	0	0	4	14	8	0	2	2	5	1
CURSO	Cancelamento novo vestibular, mesmo curso					Cumprimento do convênio aluno especial				
	2009.2	2010.1	2010.2	2011.1	2011.2	2009.2	2010.1	2010.2	2011.1	2011.2
AGROECOLOGIA	-	-	-	-	-	-	-	-	-	-
ENG. DE BIODIVERSIDADE	-	-	-	-	-	-	-	-	-	-
ENG. DE BIOTECNOLOGIA	-	-	-	-	-	-	-	-	-	-
ENG. DE PRODUÇÃO	-	-	-	-	-	-	-	-	-	-
CIÊNCIAS SOCIAIS	-	-	-	-	-	-	-	-	-	-
EDUCAÇÃO DO CAMPO	-	-	-	-	-	-	-	-	-	-
GESTÃO PÚBLICA	-	-	-	-	-	-	-	-	-	-
TOTAL	0	0	0	0	0	0	0	0	0	0
CURSO	Novo regimento, outro curso					Não compareceu à matrícula em disciplinas				
	2009.2	2010.1	2010.2	2011.1	2011.2	2009.2	2010.1	2010.2	2011.1	2011.2
AGROECOLOGIA	-	-	-	1	1	-	-	-	-	-
ENG. DE BIODIVERSIDADE	-	-	-	-	-	-	-	-	3	-
ENG. DE BIOTECNOLOGIA	-	2	-	-	-	-	-	-	2	-
ENG. DE PRODUÇÃO	-	2	-	2	-	-	-	-	3	-
CIÊNCIAS SOCIAIS	-	-	1	-	-	-	-	-	-	-
EDUCAÇÃO DO CAMPO	-	-	-	1	-	-	-	-	-	-
GESTÃO PÚBLICA	-	-	-	1	-	-	-	-	3	-
TOTAL	0	4	1	5	1	0	0	0	11	0
CURSO	Cancelamento reprovação por falta					Cancelamento reprovação 3 vezes na mesma disciplina				
	2009.2	2010.1	2010.2	2011.1	2011.2	2009.2	2010.1	2010.2	2011.1	2011.2
AGROECOLOGIA	-	-	7	-	6	-	-	-	-	-
ENG. DE BIODIVERSIDADE	-	2	13	-	6	-	-	-	3	3
ENG. DE BIOTECNOLOGIA	-	5	6	1	2	-	-	-	-	4
ENG. DE PRODUÇÃO	-	5	10	1	2	-	-	-	2	3
CIÊNCIAS SOCIAIS	-	5	8	1	-	-	-	-	-	-
EDUCAÇÃO DO CAMPO	-	4	7	-	7	-	-	-	-	-
GESTÃO PÚBLICA	-	-	2	1	1	-	-	-	-	-
TOTAL	0	21	53	4	24	0	0	0	5	10
CURSO	TOTAL									
AGROECOLOGIA	22									
ENG. DE BIODIVERSIDADE	51									
ENG. DE BIOTECNOLOGIA	40									
ENG. DE PRODUÇÃO	52									
CIÊNCIAS SOCIAIS	30									
EDUCAÇÃO DO CAMPO	23									
GESTÃO PÚBLICA	9									
TOTAL	227									

*O não comparecimento à matrícula em disciplina não entra no cálculo da evasão dos alunos matriculados

Tabela 3 – Bolsas para alunos

Curso	Modalidade – categoria da bolsa	Quantidade	Total por curso
Agroecologia	PIBIC	2	32
	PROBEX/PROPEX	7	
	Auxílio Graduação-REUNI	17	
	Outros	6	
Biosistemas	Monitoria	10	49
	PIBIC	10	
	PROBEX/PROPEX	7	
	Auxílio Graduação-REUNI	21	
	Outros	1	
Produção	Monitoria	11	34
	PIBIC	1	
	PROBEX/PROPEX	1	
	Auxílio Graduação-REUNI	20	
	Outros	1	
Biotecnologia	Monitoria	17	43
	PIBIC	2	
	PROBEX/PROPEX	1	
	Auxílio Graduação-REUNI	22	
	Outros	1	
Ciências Sociais	Monitoria	4	50
	PET-MEC-FNDE-CAPEs	2	
	PIBIC	1	
	PIBID	20	
	PROBEX/PROPEX	2	
	Auxílio Graduação-REUNI	19	
	Outros	2	
Educação do Campo	Monitoria	2	66
	PET-MEC-FNDE-CAPEs	3	
	PIBID	38	
	PROBEX/PROPEX	5	
	Auxílio Graduação-REUNI	17	
	Outros	1	
Gestão Pública	Monitoria	6	28
	PET-MEC-FNDE-CAPEs	6	
	PIBIC	1	
	PROBEX/PROPEX	7	
	Auxílio Graduação-REUNI	8	
Total			302

Gráfico 4 – Evolução alunos bolsistas 2010/2011



Tabela 4 – Cidades de procedência dos alunos admitidos no vestibular 2011

Município	Total	%
Sumé	129	38,28%
Outros	69	20,18%
Serra Branca	53	15,73%
Campina Grande	24	7,12%
Monteiro	13	3,86%
Amparo	12	3,56%
Prata	12	3,56%
Coxixola	9	2,67%
Livramento	9	2,67%
São José do Egito	8	2,37%
Total de Cadastrados	338	100,00%
Vagas Oferecidas	350	96,57%

Gráfico 4 – Comparativo cidades 2009/2010/2011

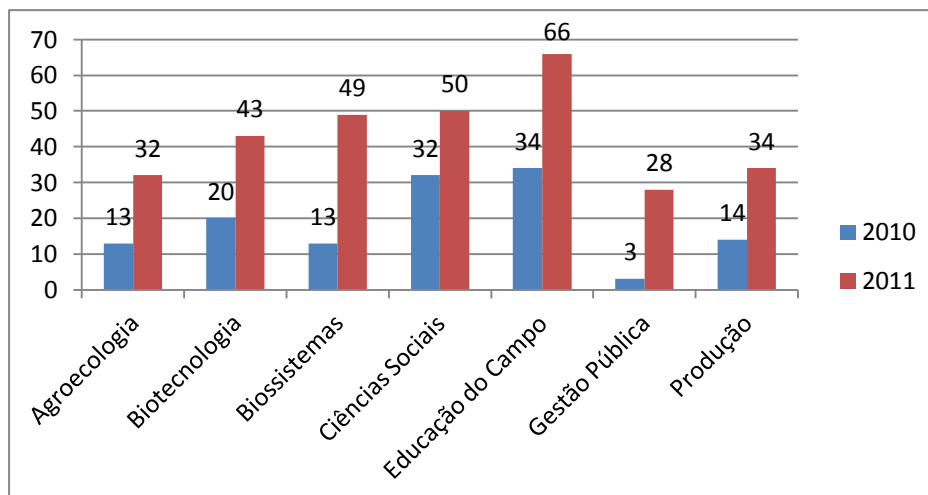
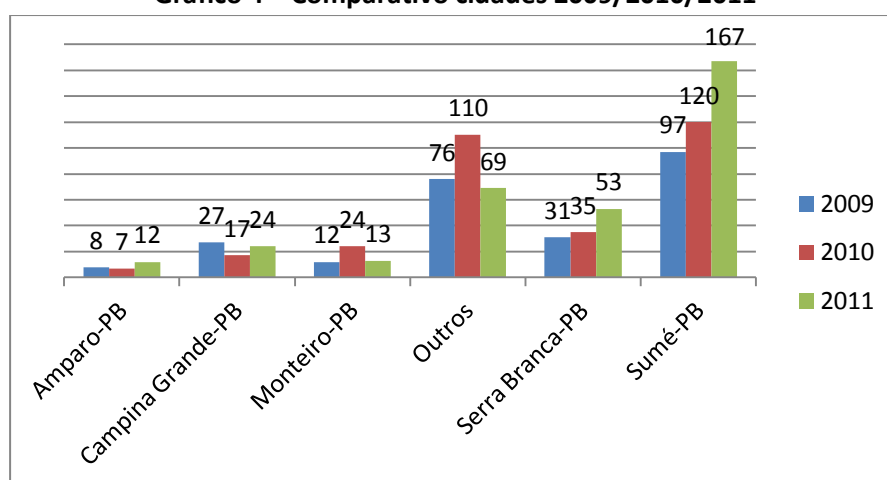

COORDENAÇÃO DE INFORMÁTICA

INTRODUÇÃO

Neste relatório são descritas as atividades realizadas pela coordenação de informática no ano letivo de 2011, as dificuldades encontradas e as próximas atividades a serem realizadas no ano corrente – 2012 no Centro de Desenvolvimento Sustentável do Semiárido – CDSA, campus de Sumé.

ATIVIDADES

As atividades da coordenação tiveram início no mês de fevereiro de 2012. Em seguida, foram realizadas diversas atividades relacionadas à informática, telefonia e acesso à Internet no campus de Sumé, PB.

1 ANÁLISE DE HARDWARE - CDSA

Inicialmente, foi realizada uma análise geral nos equipamentos do CDSA. Foi realizado um levantamento quantitativo de equipamentos e softwares existentes nas coordenações, salas e laboratórios das unidades acadêmicas da UATEC – Unidade Acadêmica de Tecnologia e UAEDUC – Unidade Acadêmica de Educação do CDSA.

Para isto, ocorreram reuniões entre a coordenadora – Profa. Dra Cecir Farias e Prof. Dr. Paulo Medeiros – coordenador adjunto com os técnicos de Informática: Rodolfo Deodato e Leonardo Mendes.

Foram encontrados alguns equipamentos quebrados, tais como dois 4 computadores e 5 estabilizadores. Foi verificada a necessidade de adquirir mais computadores, estabilizadores, cabos e filtros de linha para o laboratório de informática (Figura 01) onde são realizadas aulas de disciplinas de ICC – Introdução à Ciência da Computação, Programação e desenho Técnico. Foi verificada também a necessidade de cadeiras para alunos. Foi realizada a solicitação dos itens e no decorrer do primeiro semestre, eles foram sendo instalados, exceto os estabilizadores, que só foram adquiridos no mês de fevereiro de 2012.



Figura 01: Laboratório de Informática I - CDSA

Foram realizadas visitas às instalações da sala de suporte de informática e telefonia do CDSA, onde operam os técnicos. A sala de suporte possui um switch central, servidor de Internet e servidor do *site* institucional do campus, além de equipamentos de telefonia conectados à UFCG – Campina Grande. Foi constatado que esta sala não possui espaço físico para manutenção de equipamentos e trabalho por parte dos técnicos. Solicitamos, portanto, a disponibilização de uma nova sala para tal fim.

2. INTERNET

No mês de março foi verificada a necessidade de melhoria de acesso à Internet nas dependências do CDSA, visto que o acesso existente (2 MB) através do provedor Cariri Web, não estava sendo suficiente para atender aos acessos simultâneos realizados por: direção, funcionários, professores e alunos no campus. Realizamos reuniões com a direção do CDSA, técnicos e suporte técnico da Cariri Web, acerca dos equipamentos existentes no campus e equipamentos do provedor de acesso. Foi verificado que os equipamentos existentes no campus possuem configuração diferente da Cariri Web e que os técnicos necessitavam de treinamento em softwares e computadores. Houve a realização de um treinamento no Setor de Tecnologia da Informação – STI da UFCG, junto ao Sr. Oscar William Costa – gerente de Tecnologia da Informação no mês de abril. O servidor da sala de suporte à informática foi encaminhado para Campina Grande, assim como o técnico Rodolfo Deodato para treinamento.

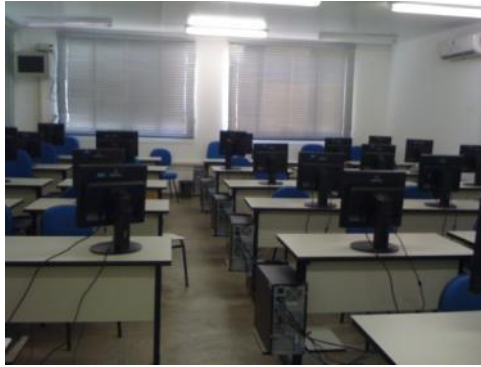
Foi verificada a constatação de invasão ao servidor através de acessos externos da UFCG e que estavam roubando parte da *banda de acesso* à Internet. Foram instalados novos softwares no servidor que permitem o bloqueio externo e mais segurança aos dados transmitidos internamente. As atividades durante o treinamento foram as seguintes:

- 1) Utilização da máquina – servidor, como roteador de internet e instalação do Ubuntu 10.04.3
- 2) Instalação de softwares necessários para fazer *web proxy* no servidor

- 3) Checagem do roteador atual (Mikrotik) e constatação de que o web proxy instalado estava aberto para todo o mundo, o que era a causa da lentidão na internet e do alto uso de CPU
- 4) Foram removidos softwares relativos ao web proxy e instalados outros que serão úteis para o centro: Apache 2 com PHP (servidor web), MySQL (servidor de banco de dados), PostgreSQL (servidor de banco de dados) e Apache Tomcat 6 (container web para aplicações Java).

Após o treinamento, o acesso à Internet dentro do campus melhorou, mas mesmo assim, a quantidade de acessos ainda era muito grande e o trabalho realizado *on line* pela comunidade acadêmica ainda precisava de melhoria.

Foram realizadas no mês de maio, reuniões com a Cariri Web, coordenação de informática e técnicos de informática do CDSA. Em seguida, houve uma procura por provedores de acesso e entrevistas com os seus representantes. Foram contactados mais dois provedores: Lz Net e Oi. Aconteceram entrevistas com tais empresas, cotação de preços e a direção do CDSA viabilizou a contratação dos serviços de Internet: instalação, configuração e suporte técnico para acesso à Internet com IP dedicado TCP/IP, de no mínimo 6,0 Mbps. Foram necessários: 5 IPs fixos reais, sendo: 2 IPs fixos para central telefônica; 1 IP para acesso a rede interna, 1 IP para disponibilizar o site do CDSA e 1 IP para o banco de dados da instituição. No mês de junho foi realizada a licitação e o provedor Cariri Web renovou o contrato com a UFCG.

3. Negociações de conexão CDSA e RNP

Ao tempo em que estavam acontecendo problemas de Internet no campus de Sumé, a profa. Cecir Farias realizou reuniões com o professor Pedro Sérgio Nicoletti do Departamento de Sistemas e Computação da UFCG Campina Grande – chefe do POP-PB núcleo responsável pelo ponto de acesso à Internet na Paraíba. O objetivo era interligar o campus de Sumé à Rede Nacional de Ensino e Pesquisa – RNP. Foram realizadas sucessivas reuniões como Setor de Tecnologia da Informação – STI da UFCG tratando sobre os documentos e equipamentos necessários, e contatos sucessivos com a sra. Beatriz Zoss (RNP) sobre a contratação dos enlaces para o campus de Sumé com 6Mbps.

4 FORMULÁRIOS DA COMISSÃO INTERNA DE AVALIAÇÃO

Nos meses de maio e junho aconteceram reuniões da CIA - Comissão Interna de Avaliação – CDSA, composta pela profa. Thaís Gaudêncio, Daisy Bezerra, Tatiana Simões, Luis, Bruno, Harley Freitas e outros professores componentes da comissão com a profa. Cecir. A equipe precisava de sugestões automáticas e informatizadas para implantação dos questionários elaborados, além de disponibilização para comunidade de alunos do campus. A comissão precisava de uma forma que não exigisse a digitalização da grande quantidade de formulários de alunos. A profa.

Cecir Almeida Farias realizou então, uma pesquisa sobre ambientes de sistemas de avaliação (*survey online*) gratuitos e sugeriu a disponibilização de formulários através de uma plataforma web. Desta maneira, os questionários (Figura 02) foram desenvolvidos pela profa. Cecir e pela profa. Thaís através do site Goole Docs. Este site permite a elaboração de formulários *on line* e disponibilização para preenchimento por parte dos alunos. Os dados são automaticamente inseridos na base de dados e permite criação de gráficos e totalização através de planilhas. A avaliação dos professores do CDSA ocorre no mês de agosto de 2011 e a comissão realizou a totalização dos dados de maneira mais automática e rápida.

Está sendo prevista uma nova forma de avaliação, desta vez, utilizando os formulários criados e os equipamentos da Coperve do campus de Campina Grande. Para isto, estão sendo realizados contatos com o Sr. Vicemário e serão realizadas novas atividades durante o primeiro semestre de 2012 e a CIA.



Figura 02 – Formulários de Avaliação on line

5 DEFINIÇÃO DE NOVOS EQUIPAMENTOS

No mês de agosto foi realizada a definição de novos equipamentos e cabos para o CDSA visando à melhoria de acesso à Internet. Definimos uma política de acesso via rede Wi-Fi, seguido de cronograma de instalação pela Cariri Web e técnicos de Informática nos laboratórios de:

- ✓ Laboratório de Ecologia e Botânica
- ✓ Nupagro
- ✓ Laboratório de solos

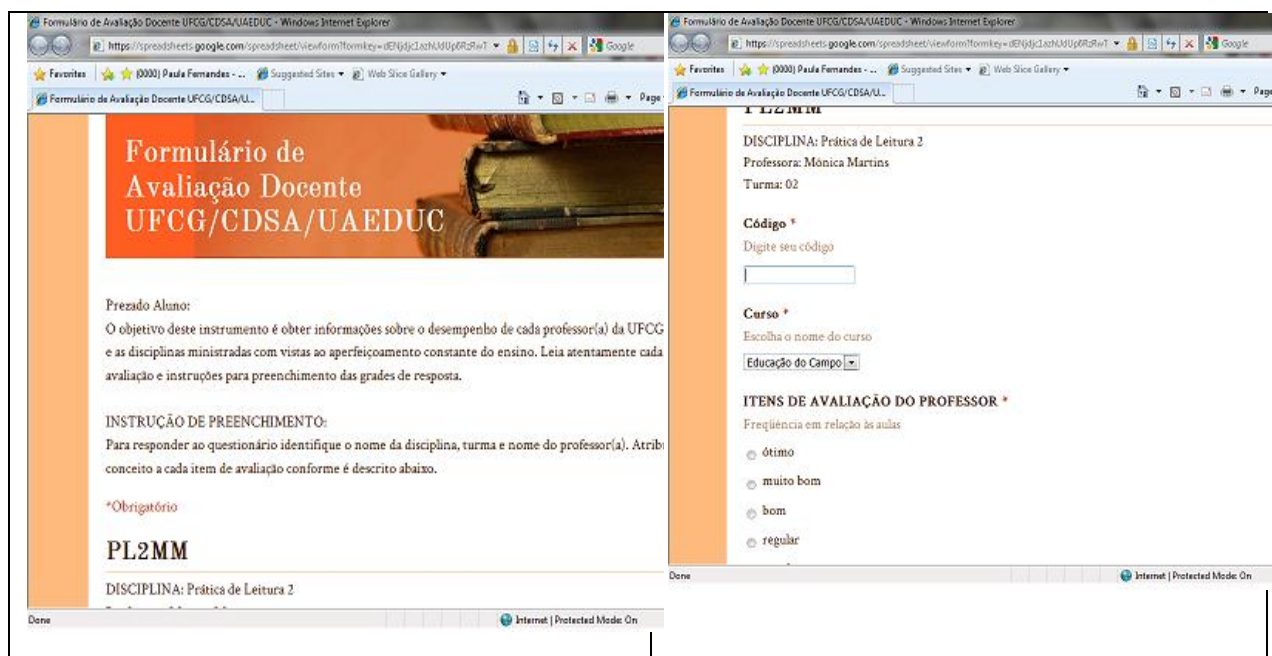
- ✓ Biblioteca nova
- ✓ Central de aulas I
- ✓ DCE

Nos meses de setembro e outubro foram configurados os equipamentos de informática necessários aos laboratórios do CDSA a serem adquiridos, via licitação, para o novo prédio da central de laboratórios I do campus. Foram especificados os softwares e equipamentos de informática para os seguintes laboratórios: Laboratório de Informática, Química Experimental, Química Analítica, Química Orgânica, Física, Biotecnologia e Biologia Molecular além das coordenações dos cursos da UATEC e UAEDUC.

Foram especificados os seguintes equipamentos:

servidor de rede
computadores core i3
nobreaks
impressoras multifuncionais laser
projektor SVGA (800 x 600)
estabilizadores
Impressora multifuncional colorida
nobreak servidor 1400V
impressora laser
switch
HD externo de 2 TB

Os equipamentos foram configurados dentro das necessidades descritas pelos coordenadores dos laboratórios e coordenadores de curso das unidades acadêmicas.

Foi realizada a cotação in-loco de preços dos equipamentos descritos em 3 (três) empresas de informática da cidade de Campina Grande, e foi preparado o documento formal para solicitação dos equipamentos. O documento foi em seguida, encaminhado para o Setor de Tecnologia da Informação – STI da UFCG, campus de Campina Grande, onde foi analisado e emitido parecer favorável para licitação.

A licitação foi realizada no mês de dezembro de 2011. Os equipamentos foram licitados e para alguns foram emitidos parecer favorável pela coordenação de informática, tais como: computadores, impressoras e estabilizadores. Mas apenas os estabilizadores foram adquiridos pelo CDSA. Uma nova licitação deverá então, então ser realizada. Assim, como, uma nova cotação de preços anterior.

6 PROJETO ELÉTRICO E LÓGICO

Nos meses de setembro, outubro e novembro ocorreu a definição de projeto elétrico e projeto lógico para os laboratórios de informática, física/matemática, sala de monitoria e sala de professores que seriam instalados na central de aulas I do CDSA.

Foram realizadas reuniões com o engenheiro elétrico e engenheiro de telefonia da UFCG-CG eng. Mário Araújo Neto, eng. José de Anchieta Dela-bianca e Gutemberg Medeiros gerente de Tecnologia do CCT no campus de Sumé e no campus de Campina Grande.

As reuniões em Sumé visaram:

- Analisar as plantas baixas e *layout* dos novos prédios: Central de Laboratórios I, Central de Laboratórios II, Central de Aulas I, biblioteca nova, DCE e sala de suporte de informática
- Visitar prédios em construção
- Definir pontos de telefonia
- Definir política de acesso à Internet
- Analisar a quantidade de equipamentos necessários para novos prédios.

As reuniões em Campina Grande visaram debater acerca dos equipamentos existentes no CDSA e projeção de novos itens para o projeto lógico dos novos prédios do CDSA. O sr. José de Anchieta Dela-Bianca é o engenheiro da UFCG responsável pelo projeto lógico e trabalhou com a coordenação de informática nesta atividade nos meses de novembro e dezembro. O Sr. Dela-bianca continuará trabalhando na definição dos itens a serem adquiridos pela UFCG, e realizará ainda algumas reuniões com a coordenação de informática e o diretor de centro - Sr. Márcio Caniello durante os meses iniciais de 2012.

7 DEFINIÇÃO DE LAYOUT DE SALAS NOVAS

Foi definida a quantidade de mobiliário necessário para as novas salas e planejamos o *layout* mais adequado para os usuários. Para isto, aconteceram reuniões com os responsáveis pelas salas: profa. Cecir - sala de informática II (Figura 03), prof. Vanderlan - sala de física (Figura 04), profa. Cecir - sala dos professores (Figura 05) e Profa. Tatiana – sala de monitoria (Figura 6). A profa. Cecir reuniu-se com a arquiteta profa. Miriam Panet e com arquitetos de 3 (três) empresas de mobiliários de escritórios, na cidade de João Pessoa. Os móveis foram definidos, cotados e licitados.



Figura 03: Laboratório de Informática II



Figura 04: Laboratório de Física / Matemática

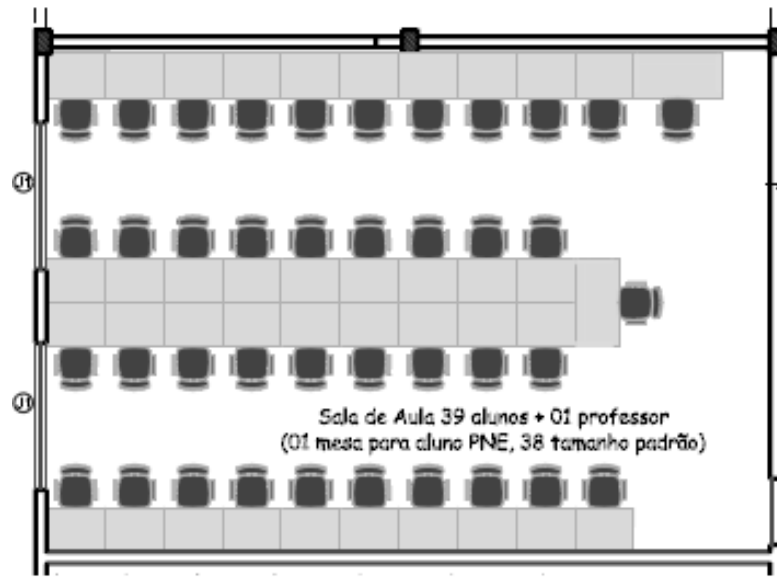

Figura 05: *Layout* - sala de professores

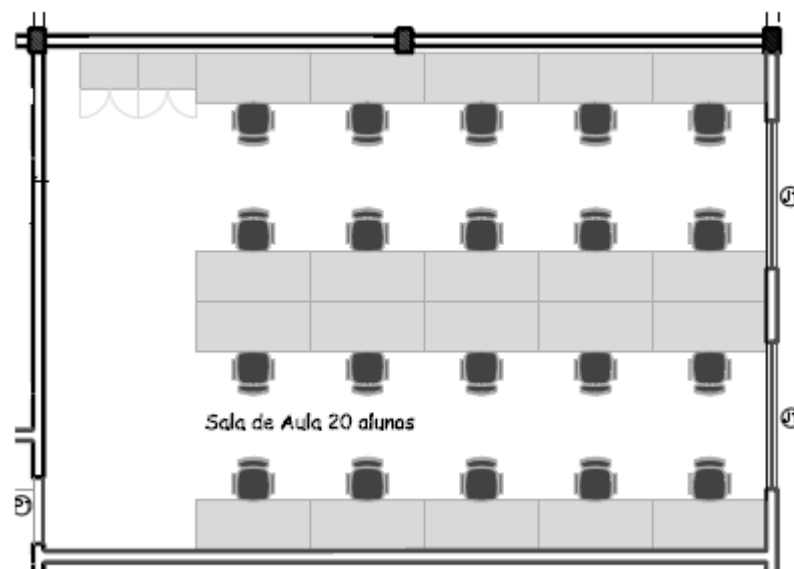

Figura 06: *Layout* - sala de monitoria

8 INSTALAÇÃO ELÉTRICA E MONTAGEM DE MOBILIÁRIO NAS SALAS

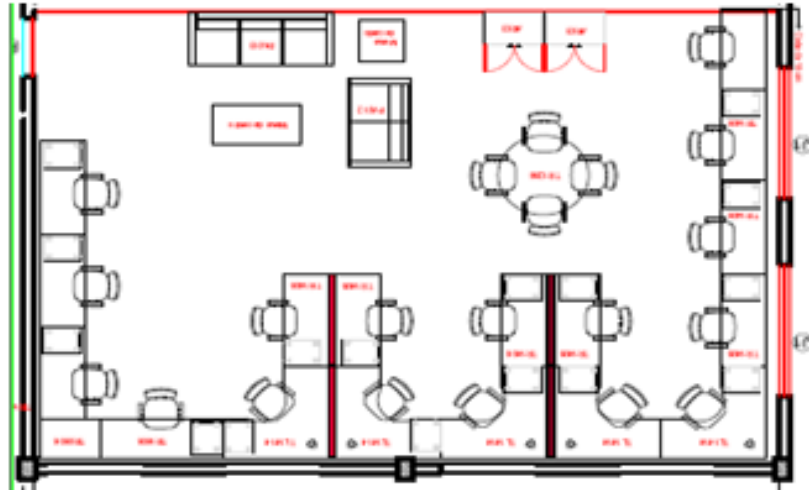
A instalação da parte elétrica das salas aconteceu no início do mês de fevereiro de 2012 na antiga central de aulas do CDSA. A montagem dos móveis foi realizada no final do referido mês. Faltava concluir a parte de telefonia, pois serão necessários mais 3 (três) ramais para as salas de monitoria, física e informática. Abaixo são apresentadas imagens das 4 (quatro) salas nas Figuras 07 a 10 apresentadas abaixo.

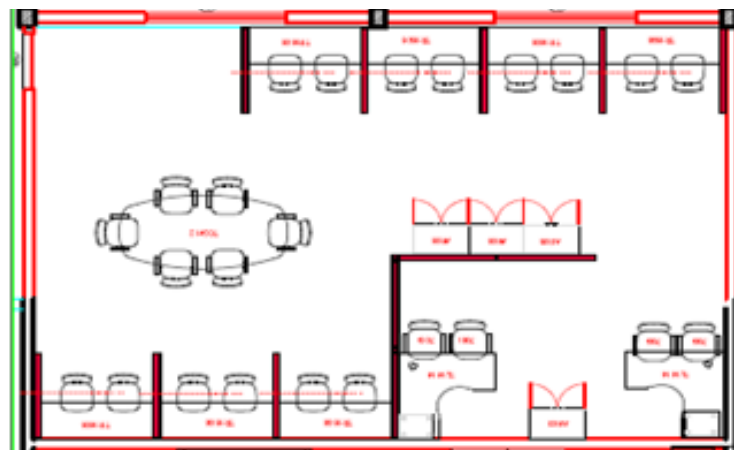

Figura 07: Sala dos professores



Figura 08: Sala de monitoria



Figura 09: Sala de física



Figura 10: Laboratório de Informática

O Laboratório de informática não ficou totalmente completo, pois os computadores ainda não foram adquiridos pela universidade. Para isto será necessária uma nova cotação de preços em 2012, seguida de licitação para aquisição dos equipamentos e instalação in-loco. No laboratório de física serão instalados os equipamentos adquiridos na última licitação de dezembro de 2011.

9 REUNIÕES - COMITÊ GESTOR DE TECNOLOGIA DA INFORMAÇÃO - CGTI

No mês de dezembro de 2011 a profa. Cecir Farias participou de reunião no campus de Campina Grande com os membros do Comitê Gestor de Tecnologia da Informação – CGTI. Este grupo está sendo composto por professores e técnicos de diversos setores e unidades da UFCG. Os objetivos do comitê são:

- 1) Debater problemas relacionados ao uso e à gestão da TI na UFCG
- 2) Elaborar o Plano Diretor de Tecnologia da Informação (PDTI) e da Política de Segurança de Informação e Comunicação da universidade (POSIC).

Este comitê tem a função de trazer a problemática existente em cada unidade, elaborar soluções e diretrizes para compor o PDTI e o POSIC que regirão os novos campus e unidades da UFCG, em concordância com as direções e reitoria.

10 AÇÕES – 2012

Para o ano letivo de 2012, estão previstas as atividades abaixo descritas, visando dar continuidade às atividades realizadas em 2011:

- Nova cotação de equipamentos, softwares e serviços necessários ao CDSA;
- Realização de licitação;
- Instalação da nova sala de suporte;

- Instalação de equipamentos e softwares em novos laboratórios;
- Controle de qualidade dos equipamentos;
- Conserto de equipamentos quebrados;
- Análise de prédios Central de Lab. I, Lab. II, Central de Aulas I, ambiente professores, garagem e almoxarifado;
- Finalização de projeto lógico com engenheiros de Campina Grande verificando quantidade de materiais necessários para novos prédios: fibra ótica, telefonia, switchs, etc.
- Continuação de negociações de conexão Internet do CDSA com RNP;
- Estabelecimento de políticas de segurança;
- Elaboração PDTI e POSIC com o comitê Gestor de Tecnologia da Informação.

11. Cronograma

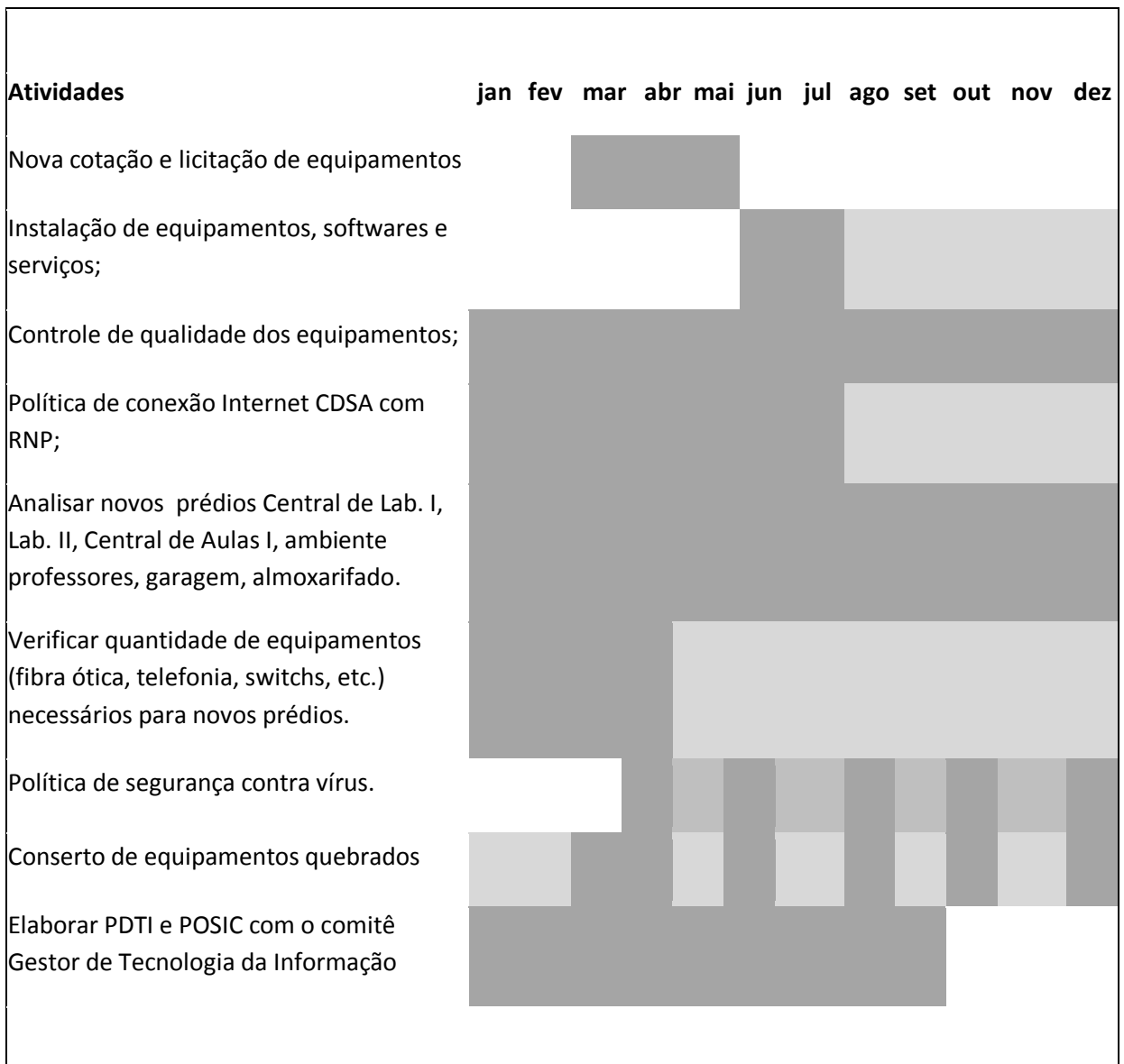

BIBLIOTECA CDSA

1 BIBLIOTECA SETORIAL: INFORMAÇÕES PRELIMINARES

Tendo iniciado suas atividades no dia 05 de janeiro de 2010, a Biblioteca Setorial do CDSA é uma unidade de informação cuja principal finalidade é a prestação de serviços que apoiem o desenvolvimento das atividades de ensino, pesquisa e extensão da comunidade universitária. Para tanto, seleciona, registra, classifica e cataloga um acervo especializado nas áreas de atuação dos Cursos e projetos em funcionamento no CDSA. Consciente de sua importância para o desenvolvimento da região do Cariri paraibano, a Biblioteca Setorial também abre suas portas para o atendimento à comunidade sumeense e cidades circunvizinhas.

O presente relatório descreve o retrato da Biblioteca durante o ano de 2011. Seus dados serão apresentados sobre três eixos, quais sejam: Serviços Técnico-Bibliotecários; Serviços de Atendimento aos Usuários e Atividades de Ação Social.

2 SERVIÇOS TÉCNICO-BIBLIOTECÁRIOS

Esta seção apresenta quantitativamente o desempenho da Biblioteca no tocante aos Serviços Técnico-Bibliotecários. Tais serviços são atividades especializadas, que contemplam o fazer bibliotecário, desde o planejamento da Biblioteca passando pela aquisição de materiais de informação até a sua efetiva disponibilização desses últimos ao usuário final. Neste sentido, serão aqui retratados os números de aquisição por compra e doação de livros, mídias e periódicos e suas respectivas especificações por títulos e exemplares:

Quadro 1: Panorama das aquisições

ESPECIFICAÇÕES	2009	2010	2011	TOTAL
Títulos adquiridos	188	267	611	1.066
Exemplares adquiridos	1.151	1.902	3.475	6.528
Títulos doados		314	181	495

Exemplares doados		488	271	759
TOTAL DE TÍTULOS	188	581	792	1.561
TOTAL DE EXEMPLARES	1.151	2.390	3.746	7.287
Títulos de mídias adquiridas		2	27	29
Exemplares de mídias adquiridos		35	77	112
Títulos de mídias doadas		45	6	51
Exemplares de mídias doadas		76	10	86
TOTAL DE TÍTULOS	0	47	33	80
TOTAL DE EXEMPLARES	0	111	87	198
TOTAL DE TÍTULOS	188	628	825	1.641
TOTAL DE EXEMPLARES TOMBADOS	1.151	2.501	3.833	7.485
PERIÓDICOS - TÍTULOS				106
PERIÓDICOS - EXEMPLARES				698

Fonte: Livro de tomo da Biblioteca Setorial

Considerando o número de exemplares tombados em 2010 e 2011 de respectivamente 2.501 e 3.833, apura-se que a Biblioteca conseguiu mais que dobrar o tamanho de seu acervo num percentual de 53,26% correspondente a 1.332 novos exemplares. Estes dados foram extraídos do livro de tomo da Biblioteca, isto é, um livro no qual descrevemos os detalhes de cada obra. Portanto, os livros são classificados por assunto, catalogados, tombados, etiquetados e preparados para o serviço de empréstimo domiciliar com suas respectivas fichas. Trata-se de um trabalho rotineiro que foi executado durante todo o ano de 2011 nos 1.332 novos exemplares.

Com o término do ano de 2011 ficou apurado, em parceria com a Gerência de Assuntos Estudantis – GAE e Secretaria, que o CDSA possuía um quantitativo de 692 alunos ativos, 41 Técnico-Administrativos e 81 professores, totalizando uma comunidade universitária de 814 membros. Tecnicamente, este quantitativo é o número de usuários reais da Biblioteca Setorial. O total de 7.485 exemplares tombados até 2011 dividido pelo número de usuários reais evidencia uma proporção de 09 livros para cada pessoa.

3 SERVIÇOS DE ATENDIMENTO AOS USUÁRIOS

Foram oferecidos durante 2011 aos usuários da Biblioteca Setorial os seguintes serviços:

- empréstimo domiciliar;
- reserva de empréstimo de livros;
- serviço de referência, ou seja, uma espécie de entrevista com o usuário com a finalidade de descobrir suas necessidades informacionais, bem como orientá-lo no acervo;
- orientação na normalização de referências de acordo com a Associação Brasileira de Normas Técnicas – ABNT;
- elaboração de ficha catalográfica para as monografias de Especialização em Educação Contextualizada para Convivência com o Semiárido/CDSA/UFCG/Sumé;
- seção de coleções especiais, a saber: periódicos, monografias, teses e dissertações;
- rede de Internet Wi-fi.

Com relação ao empréstimo domiciliar, podemos visualizar na tabela 1 o quantitativo referente a cada Curso:

Tabela 1: Estatística de Empréstimo 2011

	Jan	Fev	Mar	Abr	Mai	Jun	Jul	Ago	Set	Out	Nov	Dez	TOTAL	%
ENG. DE BIOTECNOLOGIA	0	123	629	559	663	336	0	328	176	288	313	6	3421	31,76
ENG. DE PRODUÇÃO	0	36	386	286	318	197	0	208	125	182	216	2	1956	18,16
ENG. DE BIOSISTEMAS	0	51	286	339	329	216	0	175	107	190	194	2	1889	17,53
CIÊNCIAS SOCIAIS	0	35	166	132	295	145	0	153	74	124	150	1	1275	11,84
EDUCAÇÃO DO CAMPO	0	26	87	88	135	64	0	55	34	43	64	1	597	5,54
GESTÃO PÚBLICA	0	6	62	98	100	53	0	65	28	57	53	1	523	4,85
AGROECOLOGIA	0	15	61	76	97	36	0	38	23	35	54	2	437	4,06
PROFESSORES	0	29	64	55	59	26	0	54	28	18	11	10	354	3,29
TÉCNICOS	0	12	28	40	26	23	0	11	5	7	14	5	171	1,59
ESPECIALIZAÇÃO	0	20	33	21	30	23	0	9	5	6	3	0	150	1,39
TOTAL	0	353	1802	1694	2052	1119	0	1096	605	950	1072	30	10773	100

Fonte: Seção de empréstimos

O mês de janeiro/2011 não possuiu empréstimo domiciliar em decorrência do recesso de férias. Outra ressalva está no mês de dezembro/2011, época de provas finais, justificando, assim, a pouca demanda pelos usuários. Entre os Cursos delineados acima, verificamos que o de Engenharia em Biotecnologia e Bioprocessos agrega maior demanda, já que possui maior número de usuários e um acervo mais diversificado em relação aos demais. Contudo, o Curso de Educação do Campo, bem como o Curso de Especialização em Educação Contextualizada para Convivência com o Semiárido demonstram um dos menores índices de empréstimo, mesmo contendo maior variedade de títulos em nosso acervo.

Medidas como maior empenho no processo de pedidos de compra de livros acoplada a visitas orientadas na Biblioteca e divulgações afins talvez incentive um maior número de usuários cadastrados.

4 ATIVIDADES DE AÇÃO SOCIAL

Integrante de um Campus novo da Universidade Federal de Campina Grande/UFCG, a Biblioteca sempre dispôs de orçamentos indispensáveis aos pedidos de compra de materiais de consumo e permanentes. Nesse sentido, não aderimos ao padrão das demais Unidades de Informação em receber multas na devolução de obras em atraso na forma de pagamentos em dinheiro, mas em kilos de alimentos não perecíveis. Desta maneira, abençoamos muitas famílias carentes da comunidade sumeense, com um total de uma tonelada e meia de kilos doados, como mostra as imagens abaixo:

Imagem 1: Trote solidário - alunos do Curso de Produção/UFCG/Sumé-PB



Fonte: Rosenato Barreto - Fev. 2011

Imagem 2: Bairro Carro Quebrado – Sumé/PB



Fonte: Rosenato Barreto - Mar. 2011

Imagem 3: Famílias do lixão – Projeto CDSA – bairro da Várzea – Sumé/PB



Fonte: Rosenato Barreto – Abr. 2011

Imagem 4: Dia das mães - Proj. “De Olho no Futuro” - Centro - Sumé/PB



Fonte: Rosenato Barreto – Mai. 2011

Não foram realizadas doações alimentos no mês de Junho/2011, pois arrecadamos poucos kilos para serem doados no Assentamento Mandacaru.

Imagem 5: Assentamento Mandacaru - Sumé-PB



Fonte: Rosenato Barreto – Jul. 2011

Em decorrência do grande número de famílias necessitadas do Assentamento Mandacaru, decidimos continuar com as arrecadações no mês de Agosto/2011 visando atender outra parte da população de deste mesmo assentamento no mês de setembro/2011.

Imagem 6: Assentamento Mandacaru – Sumé-PB



Fonte: Rosenato Barreto – Set. 2011

No mês de outubro/2011 verificamos que 75% dos usuários não pagaram as multas referentes aos atrasos na devolução de obras na Biblioteca, implicando na junção deste com o mês seguinte.

Imagem 7: Mulheres rendeiras – bairro Frei Damião – Sumé/PB



Fonte: Rosenato Barreto – Nov. 2011

Não doamos alimentos no mês de dezembro/2011 por ser período de férias, contando com poucos alunos em provas finais. A Biblioteca sempre acatou sugestões de alunos e professores do CDSA acerca de lugares para as doações, a exemplo da entrega de alimentos para as famílias do lixão, com a participação de duas alunas do Curso de Biossistemas que participam de um projeto nesse contexto. A festividade do dia das mães também teve a participação de alunos do Curso de Educação do Campo que fazem parte do Projeto “De Olho no Futuro”, no Centro de Sumé-PB. Já a entrega de alimentos para as mulheres rendeiras de Sumé teve a colaboração da Prof^a. Alba Cleide Calado que trabalha nessa temática.

5 CONSIDERAÇÕES FINAIS

Conseguimos alcançar os objetivos discutidos com a equipe da Biblioteca no início do ano de 2011, a saber: horários do setor; adequação de funções, incluindo, também, atendimento/empréstimo aos usuários; pedidos de compra de livros e de materiais permanentes; processamento técnico dos documentos; parcerias através de doações com editoras e jornaleiros; e organização da mudança para as novas instalações.

As dificuldades encontradas no processo de organização dessa mudança foram superadas como, por exemplo, localização de caixas de papelão suficientes para acondicionar os documentos, disponibilização de transporte todos os dias, pendências de materiais permanentes (aqueles cancelados pelo fornecedor), bem como de pessoal. Contudo, obtivemos vitória com a organização de grande parte do novo prédio até final de dezembro/2011.

NÚCLEO DE PRODUÇÃO AGROPECUÁRIA - NUPAGRO

Equipe: Ana Cristina Chacon Lisboa, Karla Santos Melo, Valdir José Costa Padilha, Carla Mailde, Mirela Guerra, Osiran Felício de Lima

1. JUSTIFICATIVA

O NUPAGRO, Núcleo de Produção Agropecuária, foi criado para atuar na implementação de tecnologias voltadas para as práticas da Agropecuária e Agroindústria, através do seu portfólio de projetos, gerar receita de subsistência, fomentar parcerias com a comunidade e instituições afins e contribuir para o crescimento sócio-econômico e o desenvolvimento sustentável do semiárido.

Este núcleo será constituído de vários setores, são eles: Avicultura, Caprinocultura, Ovinocultura, Suinocultura, Piscicultura, Horticultura Forragicultura, Agroindústria, Produção do Biogás e Biofertilizante.

Os setores que constituem o NUPAGRO trarão benefícios incalculáveis para os alunos do Centro de Desenvolvimento do Semiárido, pois, estes poderão vivenciar na prática, o que será visto em sala de aula. Sem contar que este núcleo, também vai proporcionar, para a população da cidade de Sumé e das regiões vizinhas um local onde os produtores rurais poderão conhecer formas corretas de manejar seus animais, beneficiar os produtos e com isso agregar valor aumentando assim a sua renda e o mais importante é de tentar da melhor forma possível diminuir o impacto destas criações ao meio ambiente.

O NUPAGRO possibilita a articulação entre diferentes áreas, comunidades e a abertura da Universidade para colocar a agricultura familiar na sua agenda, fatores determinantes na adequação e conseqüente sucesso do projeto, representando o compromisso do Centro de Desenvolvimento Sustentável do Semiárido da Universidade Federal de Campina Grande para com questões relacionadas ao desenvolvimento rural sustentável no Cariri Paraibano, ao tempo em que redesenha o cenário de transformação do conhecimento produzido na Academia em tecnologias acessíveis através da democratização do saber científico e da valorização do conhecimento tradicional.

2. INTRODUÇÃO

Este trabalho é resultante da realização dos serviços executados pelo NUPAGRO no ano de 2011. As atividades descritas neste relatório compõem

desde a elaboração do Plano de Negócio referido ao projeto do núcleo de produção de produtos agropecuário e os aspectos de gestão rotineira. Tendo o NUPAGRO à missão primordial de atuar no suporte de assistência técnica junto aos professores e alunos do Campus, como também a comunidade da região do Cariri Paraibano.

3 . OBJETIVO GERAL:

O relatório apresentado tem o objetivo de registrar as atividades desenvolvidas pelo setor do NUPAGRO no período compreendido entre fevereiro de 2011 a dezembro de 2011.

4. METAS ESTABELECIDAS PELA DIREÇÃO DO CDSA:

- ✓ Elaboração do Plano de Negócio;
- ✓ Realização de Eventos na área agropecuária;
- ✓ Coordenar participação dos alunos do CDSA em estágios nas Exposições Agropecuárias;
- ✓ Representação interina do CDSA junto às atividades da coordenação do Fórum do Cariri Paraibano quando da ausência da Direção e estabelecimento de parcerias com a Fundação Unicampo e Prefeitura Municipal de Sumé na elaboração, gestão e acompanhamento de projeto territorial junto a SDTMDA.
- ✓ Firmar parcerias de trabalho com instituições federais, estaduais, municipais
- ✓ Firmar parcerias de trabalho com empresas privadas
- ✓ Proporcionar estágios aos alunos do CDSA

5. ATIVIDADES DESENVOLVIDAS

5.1. PLANO DE NEGOCIO DO PROJETO NUPAGRO

Plano de Negócio é um documento de planejamento, elaborado de acordo com as necessidades de cada empreendimento, capaz de nos mostrar toda a viabilidade e estratégias deste, do ponto de vista estrutural, administrativo, estratégico, mercadológico, técnico, operacional e financeiro. Através deste conceito podemos perceber que esta ferramenta administrativa servirá como um apoio para o projeto NUPAGRO.

Durante a realização deste Plano, iniciou os estágios dos alunos, eles realizaram pesquisa de mercado e de preço no município de Sumé, para sabermos a aceitação dos nossos produtos, como também o preço que estes estão sendo comercializados na cidade. Os estudantes foram orientados pro professores especializados na área.

5.2. REALIZAÇÃO DE EVENTOS

I) CURSO DE INSEMINAÇÃO ARTIFICIAL EM CAPRINOS E OVINOS

Parceria realizada juntamente com as Empresas pecuária ZOOGENETICA e a CRV Lagoa. Participaram deste curso 20 pessoas (alunos e Produtores rurais).

Segue sites que divulgaram o evento:

<http://www.pb.agenciasebrae.com.br/noticia/11919468/agronegocios/capacitacao-em-inseminacao-artificial-sera-realizada-pela-ufcg-no-campus-de-sume/?indice=0>

<http://cariridesaojoao.blogspot.com/2011/05/serra-branca-e-sume-sediam-curso-de.html>

<http://www.topinlife.com.br/noticias.asp?id=60>

<http://www.cdsa.ufcg.edu.br>

II) PROETA (08/10/2011)

Em parceria com o Parque Tecnológico e o PEASA, realizamos no CDSA o evento denominado PROETA. Este evento tinha por finalidade divulgar o Programa de Apoio ao Desenvolvimento de Novas Empresas de Base Tecnológica Agropecuária e Transferência de Tecnologia. Participaram 80 pessoas, dentre elas alunos e produtores rurais do município de Sumé.

Segue sites que divulgaram o evento:

http://peasa.paqtc.org.br/v2/index.php?option=com_content&view=article&id=293:vamos-empresender-no-agronegocio-reuniu-mais-de-70-pessoas-em-sume&catid=34:noticias-2011&Itemid=54

http://www.ufcg.edu.br/prt_ufcg/assessoria_imprensa/mostra_noticia.php?codigo=12809

<http://hotsites.sct.embrapa.br/proeta/noticias/proeta-capacita-mais-de-1-000-potenciais-empresendedores-em-dez-cidades-da-paraiba>

<http://ocariri.blogspot.com/2011/10/vamos-empresender-no-agronegocio.html>

http://www.cdsa.ufcg.edu.br/portal/index.php?option=com_content&view=article&id=1068:proeta&catid=35:ultimas-noticias&Itemid=377

III) I SEMANA DO AGRICULTOR (25/10/2011)

Este evento foi realizado, no mês de setembro, onde firmamos parcerias com o SENAR-PB, Secretaria da Agricultura do Estado e o SEBRAE. Durante o evento, aconteceu 4 cursos (Agricultura Orgânica, Manejo sanitário de caprinos, Beneficiamento e Processamento de leite e Manutenção de tratores) todos eles ministrados por Técnicos do SENAR. Neste evento participaram 60 pessoas da comunidade local.

Segue alguns sites que divulgaram o evento:

http://www.itapuamafm.com.br/site/index.php?option=com_content&view=article&id=5478:primeira-semana-do-agricultor-em-sume-pb&catid=7:noticias&Itemid=50

http://www.caririligado.com.br/index.php?option=com_content&task=view&id=12774&Itemid=45

<http://senarpb.com.br/noticias.php?id=909>

<http://joaoesocorro.wordpress.com/2011/10/24/primeira-semana-do-agricultor-em-sume-pb/>

<http://fagundeslima.blogspot.com/2011/10/primeira-semana-do-agricultor-em-sume.html>

<http://www.cdsa.ufcg.edu.br>

IV) APICULTURA

Evento realizado para os produtores de mel do município de Sumé e alunos do CDSA que tinham interesse sobre o assunto. O principal objetivo foi divulgar a apicultura no município e despertar o interesse das pessoas tanto para a criação de abelhas quanto o consumo do mel.

6. PARTICIPAÇÃO EM EXPOSIÇÕES AGROPECUÁRIAS

- 6.1. Exposição Agropecuária em Monteiro – PB 27 a 29 de maio de 2011 (30 alunos estagiando)
- 6.2. Exposição Agropecuária em Parari – PB 25 a 27 de agosto de 2011 (10 alunos estagiando)
- 6.3. Exposição Agropecuária em São José dos Cordeiros-PB 16 a 18 de setembro (7 alunos estagiando)

6.4. Exposição Agropecuária em Boa Vista-PB 30/09 a 01 de outubro de 2011 (4 alunos estagiando)

6.5. Exposição Agropecuária em Taperoá 03 a 06 de novembro de 2011 (4 alunos estagiando)

7. PARCERIAS EFETUADAS

7.1. CDSA/NUPAGRO E RAÇÕES FRI-RIBE

Empresa privada que produz ração para diversas espécies de animais com interesse zootécnico. A parceria foi realizada com a finalidade de ativar o setor de piscicultura do CDSA. A empresa se responsabilizou em nos enviar a ração de dois cultivo de peixe. Com isto nossos alunos poderão estagiar e vivenciar as praticas no cultivo de peixe.

7.2. CDSA/NUPAGRO E SECRETARIA DE EDUCAÇÃO DO ESTADO DA PARAÍBA

Enviamos um projeto no valor de 300000,00 (trezentos mil reais), para o Deputa Francisco Quintans, ele conseguiu na Assembléia aprovar uma emenda parlamentar juntamente com a Secretaria de Educação do estado. O projeto é intitulado: **Projeto Cursos de Profissionalização e Capacitação Para Jovens e Adultos moradores da Zona Rural do Cariri Paraibano.**

O mesmo irá beneficiar 10 municípios do Cariri paraibano com 14 cursos diferenciados, são eles: Produção de Cosmético; Manejo alimentar do nascimento ao abate de pequenos ruminantes; Culinária a base de palma; Sistema Agrosilvopastoril; Produção alternativa de codornas; Manejo para a formação de palmar; Manejo reprodutivo e sanitário de pequenos ruminantes do nascimento ao abate; Beneficiamento e Processamento de leite de cabra; Uso e Manutenção de tratores e implementos agrícolas; Processamento e Beneficiamento de frutas; Irrigação por Gotejamento e drenagem; Irrigação por Aspersão e Hidroponia.

7.3. CDSA/NUPAGRO E SEBRAE

Juntamente com o SEBRAE firmamos uma parceria, onde o mesmo irá implantar no CDSA uma unidade do PAIS (Produção Agroecologica Integrada e Sustentável). Além desta unidade o convenio firmado beneficiará 5 alunos do curso de Tecnologia em Agroecologia, cada um deles receberá uma bolsa de 1 salário

mínimo. Estes alunos irão nas comunidades regionais, prestando assistência aos pequenos produtores que também são utilizadores destas unidades.

Esta parceria beneficia os alunos envolvidos neste projeto, pois eles poderão colocar em pratica o que é visto na sala de aula.

8. PARCERIAS REALIZADAS PARA ATUAÇÃO EM 2012

8.1. SENAR-PB

I) Empreendedor Rural

A data para realização deste evento ainda não

II) Encontro sobre Cultivo e Agro industrialização da Palma

Evento que Será realizado no dia 03/04/2012

8.2. SECRETÁRIA DA AGRICULTURA DO ESTADO DA PARAÍBA

Atuar juntamente com a secretaria e diversos outros parceiros (EMBRAPA, EMEPA e outros), para que juntos possamos funcionar o abatedouro de animais construído na cidade de Monteiro-PB.

9 – DIFICULDADES ENCONTRADAS NA CONDUÇÃO DOS TRABALHOS

- Equipe de trabalho de campo reduzida;
- Local para armazenagem da forrageira conservada;
- Demora na compra dos maquinários agrícolas para preparação de pastagem
- Demora para iniciar a reforma das instalações
- Dificuldade com transporte

10 – REUNIÕES E PLENÁRIAS DO FÓRUM TERRITORIAL DO CARIRI OCIDENTAL PARAIBANO

1- Síntese de ações realizadas no âmbito do Fórum Territorial do Cariri Ocidental:

DATAS	LOCAL	ATIVIDADES REALIZADAS
27/02/2011	EMATER – Serra Branca	Representação do CDSA na reunião ordinária da coordenação do fórum.
26/03/2012	EMATER – Serra Branca	Representação do CDSA na reunião ordinária da coordenação do fórum.
30/04/2011	EMATER – Serra Branca	Representação do CDSA na reunião ordinária da coordenação do fórum.
28/05/2011	EMATER – Serra Branca	Representação do CDSA na reunião ordinária da coordenação do fórum.
25/06/2011	EMATER – Serra Branca	Representação do CDSA na reunião ordinária da coordenação do fórum.
02/07/2011	CDSA - Sumé	Reunião do Grupo de Trabalho de apicultura do fórum.
07/07/2011	INSS - Monteiro	Representação do CDSA na plenária de priorização dos projetos PROINF 2011.
08/07/2011	CDSA - Sumé	Encontro do Grupo de Trabalho de apicultura do Fórum.
20/07/2011	CDSA - Sumé	Representação do CDSA na plenária de homologação dos projetos PROINF 2011.
30/07/2011	EMATER – Serra Branca	Representação do CDSA na reunião ordinária da coordenação do fórum.
27/08/2011	EMATER – Serra Branca	Representação do CDSA na reunião ordinária da coordenação do fórum.
05 a 06/09/2011	São José dos Cordeiros	Participação no Festival do mel de São José dos Cordeiros.
29/10/2011	EMATER – Serra Branca	Representação do CDSA na reunião ordinária da coordenação do fórum.
21 a 23/12/2011	Conde	Participação no encontro Estadual dos Sindicatos de Trabalhadores e Trabalhadoras Rurais da Paraíba.
26/02/2012	Lagoa Seca	Participação no encontro Regional dos Sindicatos de Trabalhadores e Trabalhadoras Rurais da Paraíba.

NÚCLEO DE EXTENSÃO CULTURAL - NEXT

1 IDENTIFICAÇÃO DO NÚCLEO

O Núcleo de Extensão Cultural – NEXT – localizado no centro da cidade de Sumé é órgão suplementar do Centro de Desenvolvimento Sustentável do Semiárido – CDSA - da Universidade Federal de Campina Grande - UFCG, de acordo com o que dispõe o Art. 39 do Estatuto da UFCG.

A administração do NEXT é exercida pelos seguintes órgãos:

- I - Conselho Deliberativo;
- II - Coordenação Geral;
- III - Secretaria Técnico-Administrativa;
- IV - Assessoria de Comunicação;

2 RESPONSABILIDADES INSTITUCIONAIS

I – Colaborar na elaboração e execução da política de Extensão Cultural do CDSA/UFCG, no que lhe for concernente, nos termos deste Regimento;

II – Credenciar projetos de extensão de natureza artístico-cultural, literária e linguística que venham a ser desenvolvidos por professores e ou funcionários do CDSA, da UFCG, bem como de outras instituições, e, ainda de membros da sociedade civil, desde que afins as propostas do Projeto-base do Núcleo;

III – Supervisionar o andamento dos projetos desde seus credenciamentos até sua conclusão;

IV – Organizar eventos artísticos na área de música, teatro e artes visuais (pintura, escultura, cinema e fotografia), bem como na área de literatura (poesia, conto, romance, cordel e dramaturgia);

V – Providenciar a publicação oficial e a divulgação de matérias relacionadas com as áreas competentes;

VI – Exercer outras atribuições que lhe forem cometidas pelo Diretor de Centro, quando for dentro da sua área de atuação que se configura no exposto nos incisos II, III, IV e V, deste item.

Para atender a seus objetivos permanentes, compete ao NEXT:

I – Definir, estruturar e implantar linhas de atuação extensionista na área cultural que correspondam especificamente às necessidades do CDSA/UFCG;

II – Definir uma dotação orçamentária anual a partir das necessidades de execução.

III – Buscar parcerias;

IV – Definir, estruturar e implantar um acervo de documentação e informação sobre as manifestações artístico-culturais do Cariri Paraibano;

3 PROJETOS E AÇÕES

3.1 – PROJETOS/OBJETIVOS

CORAL UNIVERSITÁRIO DO CARIRI

O Coral Universitário tem como objetivo principal oportunizar a comunidade acadêmica do CDSA e população geral do Cariri à arte do canto. Para tanto, é oferecido aulas de técnica vocal, percepção musical e montagem de repertório para as suas apresentações públicas.

NÚCLEO DE TEATRO UNIVERSITÁRIO DO CARIRI

O Núcleo de Teatro Universitário tem como objetivo principal oportunizar a comunidade acadêmica de CDSA e população geral do Cariri à arte de representação cênica. Para tanto, é oferecido aulas de interpretação e expressão corporal para atores e, montagem de espetáculos repertório para as suas apresentações públicas.

SARAU

O Sarau tem como principal objetivo refletir acerca de variados temas do campo das artes, filosofia e ciência com a comunidade acadêmica do CDSA e população geral do cariri. Para tanto, contamos sempre com especialistas e debatedores dos mais variados assuntos de natureza local e universal.

CINE CLUB

O Cine Club tem como principal objetivo oferecer a apreciação da produção cinematográfica local e universal, bem como dar suporte para discussões acadêmicas em forma de debates com base nos conteúdos dos filmes apresentados.

DE REPENTE BEAT

O principal objetivo do De Repente Beat é a reflexão sobre o fluxo e re/fluxo perene de informações culturais no mundo pós-moderno: o diálogo, a incorporação e a ressignificação. Para tanto, fomentamos discussões consistentes sobre o fazer-se cidadão ativo na política cultural nos âmbitos municipal, estadual e nacional de forma coerente e democrática. Com isso, proporcionaremos à população do Cariri Paraibano um valioso encontro cultural – através de conferências, debates, exposições de pinturas e esculturas, performances teatrais, exibição de filmes e shows musicais – que se configura como uma rica forma de entretenimento e reflexão.

CENTRAL DE LÍNGUAS

A Central de Línguas tem como objetivo principal oferecer a comunidade acadêmica do CDSA e população geral do Cariri o ensino das línguas estrangeiras, Inglês, Francês e Espanhol. Para tanto, são oferecidas aulas expositivas nas dependências do NEXT. Esse projeto é uma parceria com UAEDUC-Unidade Acadêmica de Educação do Campo.

3.2 - AÇÕES

PROJETO/PÚBLICO	AÇÕES	LOCAL
Coral – conta atualmente com 22 membros do CDSA e comunidade de Sumé. Sua plateia é estimada em torno de 50 até 400 pessoas.	Realizou ao todo 11 apresentações no período de 2011.	07 apresentações na cidade de Sumé, 01 na cidade de Cajazeiras, 02 na cidade de Campina Grande .
Teatro - conta atualmente com 12 membros do CDSA e comunidade de Sumé. Sua plateia é estimada em torno de 50 até 400 pessoas.	Realizou ao todo 08 apresentações no período de 2011.	07 apresentações na cidade de Sumé e 01 na cidade de Campina Grande
Sarau – estima-se um público em média de 80 até 150 pessoas.	Aconteceram ao todo 04 versões no período de 2011.	Todos os saraus aconteceram nas instalações do NEXT.
Cine Club - estima-se um público em média de 80 até 150 pessoas.	Realizou ao todo 06 exibições no período de 2011.	Todas as exibições aconteceram nas instalações do NEXT.
De Repente Beat - estima-se um público em média de 1000 até 2000 pessoas durante todos os dias do evento.	Realizou a versão de 2011 nos dias 16, 17 e 18 de novembro.	No NEXT, centro da cidade de Sumé.
Central de Línguas – estima-se um público aproximadamente de 300 alunos em todo período de 2011 que compreendeu 06 turmas, sendo 03 por semestre.	As aulas aconteceram nos períodos 2011.1 e 2011.2.	Todas as aulas aconteceram nas instalações do NEXT.

4 DESEMPENHO OPERACIONAL

Diante do exposto, acreditamos ter conseguido atender em média a 80% das proposições básicas supra citadas nesse relatório, e que impulsionam as ações fundamentais do NEXT - Núcleo de Extensão Cultural do CDSA/UFCG. Salientamos ainda, sobre a não inclusão de um planilha de custos financeiros nesse relatório, haja visto, que ainda não possuímos uma dotação orçamentária específica e assim, ficando todos os controles dos gastos do NEXT a cargo da Gestão Financeira do CDSA.

NÚCLEO DE JORNALISMO CIENTÍFICO E DIVULGAÇÃO

1 DEFINIÇÃO

O Núcleo de Jornalismo Científico e Divulgação é o setor responsável pela divulgação das atividades de ensino, pesquisa e extensão do Centro de Desenvolvimento Sustentável do Semiárido.

Seu papel é o de levar informação ao público interno e externo visando a integração da universidade com a sociedade através da elaboração de reportagens informativas sobre as diversas áreas do conhecimento que o Centro atua.

A missão do Núcleo é produzir informação com objetividade, clareza e credibilidade para levar ao conhecimento da sociedade, seguindo os preceitos da comunicação e do jornalismo moderno. A sua visão tornar o Centro uma referência de disseminação de informação para a mídia local, regional e nacional, através da produção de conteúdos informativos e interação entre os diversos canais da comunicação social.

2 ATIVIDADES DESENVOLVIDAS

- Criação e atualização do portal eletrônico do CDSA (Serviço constante);
- Manutenção da base de dados e scripts (códigos e linguagem) do portal (Serviço constante);
- Produção de *releases* enviados aos veículos de imprensa da região e do estado da Paraíba, com alcance nacional (Serviço constante);
- Atendimento a jornalistas de assessorias de comunicação e imprensa da região (Serviço constante);
- Atendimento à comunidade universitária do CDSA (Serviço constante);
- Elaboração do Boletim de Serviços para publicação de portarias;
- Organização do *mailling* eletrônico dos veículos de imprensa e portais de notícias (Serviço constante);
- Elaboração de clipping de notícias (Serviço constante)
- Elaboração de artes gráficas diversas (Serviço constante)
- Registro fotográfico de atividades desenvolvidas no CDSA e das obras de implantação do Campus (Serviço constante).

- Aceitação pela imprensa das matérias enviadas para divulgação em seus canais/veículos (*Vitrine do Cariri, Correio da Paraíba, De Olho no Cariri, Tribuna do Cariri, Diário da Borborema, Iparaíba.com, PB Agora, Paraíba Mix, SNN, Blog Jacqueline Oliveira, Jornal da Paraíba etc.*)

Mês	Dia	Evento
Fevereiro		
	14	Realização da Semana Interdisciplinar para recepcionar feras
	21	CDSA inicia inscrições para Restaurante Universitário
		Programa de Auxílio ao Ensino de Graduação da UFCG
		Secretário de Educação Superior assegura mais recursos para o CDSA
Março		
	01	CDSA abre seleção para Grupo de Teatro Universitário
	04	Direção do CDSA realiza primeira reunião com suas assessorias, coordenações e núcleos
	17	Assinatura de termo de parceria entre o CDSA e a Escola Agrotécnica de Sumé (EAS) – Objeto: fomento, execução e promoção de atividades educativas, no Viveiro de Mudas, Estufa e Tanques de Piscicultura
		Criação de escola bilíngue em Sumé é discutida entre UFCG e prefeitura do município
		Plano de Negócio do Núcleo de Produção Agropecuária em discussão
	29	Centro de Referência em Direitos Humanos ganha instalações no CDSA
Abril		
	04	Implantação de polo de educação à distância em São João do Tigre é discutida no CDSA
	05	Direção do CDSA discute ações com estudantes
	11	Reitor Thompson Mariz e equipe de assessores visita o CDSA – Objetivo: Visitas às obras de construção dos ambientes do campus, reunião com a diretoria, encontro com servidores técnico-administrativos, docentes e estudantes.
	13	Pró-Reitoria de Ensino da UFCG discute avaliação de cursos no CDSA
		Palestra no CDSA aborda as habilidades do engenheiro de biosistemas
	15	Reportagem veiculada no Globo Rural, G1 e TV Paraíba aborda ensino no Campus de Sumé
		Dia Nacional do Solo é comemorado no Campus de Sumé
	17	COMPROV discute o vestibular da UFCG com a sociedade em Sumé
	19	Reitor da UFCG decide rescindir contrato com construtora responsável por obra no Campus de Sumé
	26	Comitiva do CDSA discute a realização de cursos no município em São João do Tigre
	28	CDSA realiza evento para discutir as perspectivas para a educação infantil do campo no Cariri paraibano nesta sexta-feira
Mai		
	06	Motivação para engenheiros será tema de palestra no CDSA
		Biblioteca do CDSA doa alimentos a famílias de crianças atendidas pelo projeto De olho no futuro em Sumé
	12	Coordenadores e bolsistas de projetos de pesquisa do CDSA apresentam seus trabalhos
		CDSA discute parceria com Sebrae da Paraíba
	16	Informativo Conexão PET é lançado na UFCG em Sumé
	19	Capacitação em inseminação artificial em cabras e ovelhas é realizada no CDSA
		MEC destaca Projeto de Extensão da UFCG: Universidade paraibana ensina famílias a utilizar fogão solar
	25	Gerência Administrativo-Financeira orienta servidores sobre a fiscalização de contratos no CDSA

	Unidade Acadêmica de Tecnologia inicia processo de escolha de coordenadores
26	Oficina de produção de materiais paradidáticos é realizada no CDSA Estudantes do CDSA atuam na Expofeira da Agricultura Familiar em Monteiro
27	Centro de Referência em Direitos Humanos do Cariri debate segurança pública com governo e sociedade
31	Professores e estudantes do CDSA conhecem experiência agroecológica
Junho	
02	Ouvidor da UFCG visita Campus de Sumé
06	Projeto de Direitos Humanos do CDSA é aprovado em programa do Ministério da Educação Violência no Brasil é tema de palestra no CDSA
08	Grupo de Teatro Universitário do CDSA apresenta o esquete "A Feira - Primeiros rabiscos", montado com texto de Lourdes Ramalho Luiz Couto parabeniza CDSA pela aprovação de projeto sobre direitos humanos no MEC
09	Unidades acadêmicas do CDSA escolhem coordenadores Câmara Superior de Ensino da UFCG aprova o Projeto Pedagógico do Curso de Engenharia de Biosistemas
10	Grupo de Estudos em Educação Popular e Movimentos Sociais será lançado no CDSA As chapas "Unidade em Ação" da UATEC e "Consolidando a UAEDUC" foram eleitas
Julho	
01	Biblioteca da UFCG em Sumé doa alimentos a famílias de assentamento rural
08	Núcleo de Produção Agropecuária do CDSA e Fórum de Desenvolvimento Territorial discutem a apicultura nos municípios do Cariri Ocidental
10	Abertas no CDSA inscrições para curso de gestão em segurança pública
11	Abertas na UFCG em Sumé inscrições de curso para conselheiros tutelares do Cariri paraibano
14	CDSA destina verbas para unidades acadêmicas viabilizarem participação de professores em eventos científicos
15	Alunos do CDSA apresentam trabalhos no Encontro de Grupos PET e na SBPC em Goiânia
26	Direção do CDSA e Prefeitura Universitária discutem continuidade de obras no Campus de Sumé
Agosto	
2	Curso para conselheiros tutelares do Cariri paraibano inicia 2 de agosto No CDSA: Aulas recomeçam com novas salas
3	Estudantes de Agroecologia do CDSA farão estágio na feira de animais de Parari-PB
5	Direção do CDSA convoca estudantes para o preenchimento do questionário online
9	Programa de Direitos Humanos do Cariri discute ações com professores e alunos da UFPB e UFCG
15	UFCG abre curso de especialização em Educação de Jovens e Adultos CDSA apresenta cursos para estudantes do Ensino Médio
16	Comunidade acadêmica do CDSA define marcas de itens que serão produzidos pelo Nupagro Secretaria de Direitos Humanos da Presidência da República aprova projeto do CDSA
17	Direção do CDSA discute ações com a representação estudantil
18	Secretário de Recursos Humanos da UFCG apresenta sistema <i>on-line</i> de avaliação funcional no CDSA Estudantes aprendem a produzir tinta usando o solo como matéria-prima
25	CDSA realiza licitação para conclusão de obras no Campus Sumé
29	Abertas novas vagas para o Programa Restaurante Universitário Estudo sobre violência de professor do CDSA é destaque no New York Times
Setembro	

01	Divulgada homologação dos candidatos inscritos para a especialização em Educação de Jovens e Adultos
05	Pró-Reitoria de Pesquisa e Extensão fala sobre programa Ciência sem Fronteiras para estudantes
	<u>Aberta licitação para contratação de empresa que irá concluir a Central de Aulas I</u>
06	CDSA constrói cerca no Campus Sumé e reforma Núcleo de Extensão
09	Núcleo de Produção Agropecuária adquire codornas em parceria com Escola Agrotécnica de Sumé
12	CDSA inaugura Laboratório de Ecologia e Botânica nesta terça-feira
13	Curso de capacitação para conselheiros tutelares forma primeira turma CDSA entrega Laboratório de Ecologia e Botânica
16	Reitor da UFCG e diretor do CDSA recebem títulos de cidadania em Sumé
17	Governador em exercício Rômulo Gouveia visita o CDSA
19	Evento no CDSA discute a cultura da mídia, a história cultural e a educação do campo até a próxima sexta
22	CDSA instala conexão de rede sem fio no DCE
27	CDSA abre licitação para construção dos prédios da Residência Universitária I e das centrais de Laboratórios da UFCG em Sumé
28	I Simpósio Instituições, Gestão Pública e Desenvolvimento Sustentável será realizado no CDSA Dia Nacional do Surdo será comemorado em evento no CDSA na próxima quarta-feira CDSA comemora dois anos de funcionamento com eventos e inaugurações
	Outubro
05	Ouvidor da UFCG atende comunidade acadêmica do Campus Sumé
06	II Jogos Internos do CDSA começa nesta quinta Assinadas ordens de serviço para a conclusão do Almoxarifado e Garagem do Campus Sumé
14	CDSA e Emater realizam curso sobre o uso de GPS para alunos do Campus Sumé e comunidade Pró-reitor de ensino reúne professores no CDSA
19	II Seminário Pedagógico do CDSA
21	CDSA inicia processo de escolha de representantes docentes para os órgãos superiores da UFCG CDSA realiza reforma em prédio do Núcleo de Extensão Cultural
25	I Semana do Agricultor inicia nesta terça no CDSA
28	CDSA reforma sede da Fazenda Experimental
	Novembro
03	Programa da UFCG em Sumé promove concurso cultural para estudantes de escola estadual do município Assinado contrato com empresa que irá concluir Central de Aulas no CDSA
11	Especialização em Educação Contextualizada para Convivência com o Semiárido forma primeira turma no CDSA Encontro Latino Americano de Agricultores e Profissionais das Ciências do Campo acontece no CDSA
14	PIBID Sociologia reúne estudantes da Paraíba, Bahia, Sergipe e Ceará na UFCG em Sumé até a próxima sexta
16	De repente Beat: Evento cultural da UFCG movimenta a cidade de Sumé a partir de hoje
18	Núcleo de Extensão Cultural da UFCG em Sumé será inaugurado hoje
21	CDSA capacita professores de Sumé em língua de sinais
28	CDSA inicia obras das Centrais de Laboratórios II e III
30	Diretoria de Centro realiza reunião de avaliação anual com equipe de trabalho Coordenação de Agroecologia do CDSA faz balanço de atividades com estudantes do curso

Dezembro

01	Programa de Educação Tutorial do CDSA firma parceria com a Prefeitura de Amparo
12	Pró-reitor de Pesquisa da UFCG discute ações com professores no CDSA
14	Câmara de Ensino da UFCG aprova projetos pedagógicos dos cursos de engenharia de Produção e de Biotecnologia e Bioprocessos do Campus Sumé

UNIDADE ACADÊMICA DE TECNOLOGIA DO DESENVOLVIMENTO

Coordenadora Administrativa Glauciane Danusa Coelho

Coordenação de Pesquisa e Extensão: Renato Isidro

Coordenação do Curso de Engenharia de Biotecnologia e Bioprocessos: Jean César Farias de Queiroz

Coordenação do Curso de Engenharia de Biossistemas: Hugo Morais de Alcântara

Coordenação do Curso de Engenharia de Produção: Daniel Augusto de Moura Pereira

Coordenação do Curso Superior de Tecnologia Agroecologia: Carina Seixas Maia Dornelas

1 DADOS GERAIS SOBRE A UATEC

A Unidade Acadêmica de Tecnologia do Desenvolvimento (UATEC) oferece aos alunos os cursos de Engenharia de Biotecnologia e Bioprocessos, Engenharia de Biossistemas, Engenharia de Produção e o curso Superior de Tecnologia em Agroecologia.

O objetivo desta Unidade é desenvolver um trabalho sistemático de incentivo e de valorização do Bioma Caatinga. Considerando as potencialidades e vulnerabilidades do Semiárido e o extraordinário desenvolvimento científico e tecnológico nas áreas de bioprodução e gestão de recursos, formar profissionais capacitados a desenvolverem e a difundirem tecnologias apropriadas para o manejo da Caatinga, de modo a promover a exploração econômica sustentável, reduzindo a pobreza e a exclusão social na região Semiárida brasileira, a mais populosa do mundo.

Dessa forma, os cursos oferecidos pela UATEC possibilitam aos alunos uma formação científica e tecnológica sólida que o tornará capaz de agregar tecnologia à produção agropecuária, de modo que favoreça a produção sustentável, manipular seres vivos para a produção racionalizada de biomoléculas e substâncias visando a geração de produtos comercializáveis a partir da biodiversidade brasileira, projetar, implantar e operacionalizar a melhoria e a manutenção de sistemas produtivos integrados de bens e serviços, envolvendo o homem, material, tecnologia, informação e energia.

2 INFRA-ESTRUTURA DISPONÍVEL

No ano de 2011, tivemos uma melhoria na infraestrutura disponível, uma vez que foram concluídas as obras do pavimento térreo da Central de aulas I, dessa

forma tivemos a oportunidade de contar com sete (7) novas salas, a partir do segundo período de 2011.

2. OBJETIVOS:

Considerando que um dos compromissos das Unidades Acadêmicas da UFCG, de acordo com o artigo 47 do seu Estatuto, é realizar de forma indissociável as atividades de ensino pesquisa e extensão.

3. METAS ATINGIDAS

1. Quantidade de disciplinas oferecidas para os Cursos de Engenharia de Biossistemas, Engenharia de Produção e Engenharia de Biotecnologia e Bioprocessos e para o Curso Superior de Tecnologia em Agroecologia:
 - Período 2011.1: foram oferecidas oitenta e duas (82) disciplinas
 - Período 2011.2: foram oferecidas cento e três (103) disciplinas
2. Aprovação dos PPCs dos Cursos de Engenharia de Biossistemas, Engenharia de Produção e Engenharia de Biotecnologia e Bioprocessos pela Câmara Superior de Ensino de Graduação.
3. Fortalecimento dos Núcleos Docentes Estruturantes dos Cursos de Engenharia de Biotecnologia e Bioprocessos, Engenharia de Biossistemas, Engenharia de Produção, bem como do curso Superior de Tecnologia em Agroecologia;
4. Finalização da Reforma do laboratório provisório de Ecologia e Botânica (Laeb);
5. Nomeação dos Docentes:
 - Ana Mary da Silva – área de Biotecnologia animal (aproveitamento)
 - Demerson Arruda Sanglard – área de Melhoramento vegetal e marcadores moleculares
 - Ranoel José de Sousa Gonçalves – área de Melhoramento vegetal e marcadores moleculares
 - Janduy Guerra Araújo – área de Matemática
6. Exoneração do Docente:
 - Hélio Pires de Almeida
7. Remoção dos docentes
 - José Romilson Paes de Miranda para o campus de Sumé
 - Francisco Kegenaldo A. de Sousa para o Campus de Campina Grande
 - Miriam de Farias Panet para o campus de Campina Grande
 -

4. DOCENTES E FUNCIONÁRIOS TÉCNICOS ADMINISTRATIVOS

Ao final do ano de 2011, a UATEC continuava com a atuação de sete (7) funcionários técnicos administrativos que oferecem suporte a coordenação da Unidade, assim como com quarenta (43) docentes, os quais participam de atividades

de ensino, pesquisa, extensão e desenvolvem atividades administrativas e/ou são membros de comissões e /ou câmaras de interesse do Centro de Desenvolvimento Sustentável do Semiárido, e da Universidade Federal de Campina Grande.

5. ATIVIDADES DE ENSINO

5.1. CURSO SUPERIOR DE TECNOLOGIA EM AGROECOLOGIA

- Visita Técnica com as professoras Carina Seixas Maia Dornelas, Alecksandra Lacerda de Vieira e Ana Cristina Chacon Lisboa, ao Assentamento Rural Novo Mundo, ao Centro de Estudos Agroecológicos José Mariano de Farias e a uma propriedade rural na cidade em Camalaú-PB.
- Palestra realizada pelas professoras Carina Seixas Maia Dornelas, Alecksandra Lacerda de Vieira e Ana Cristina Chacon Lisboa e Adriana de Fátima Meira Vital, no Fórum sobre Educação Profissionalizante Presencial e a Distância durante o IV Festival Holístico da Primavera Sertaneja. Novembro de 2011, Camalaú.
- Participação dos alunos de Agroecologia nos projetos de Feiras Agroecológicas e Algodão Agroecológico em parceria com o projeto Dom Elder.
- Reunião com a Coordenação do Curso, NDE e alunos do curso de Tecnologia em Agroecologia para uma avaliação das atividades realizadas durante o ano.

- Participação dos alunos de Tecnologia em Agroecologia no Congresso Nordeste de Ecologia – 5 trabalhos apresentados
- Participação dos alunos de Tecnologia em Agroecologia no Congresso Nacional de Agroecologia – 10 trabalhos apresentados
- Semana da Conservação do Solo – realizada pela professora Adriana de Fátima Meira Vital com os alunos de Tecnologia em Agroecologia
- Dia Nacional do Solo – realizado pela professora Adriana de Fátima Meira Vital com os alunos de Tecnologia em Agroecologia.
- Visita técnica com os alunos do período 2010.1 realizada no Centro Vida Nordeste, no município da Prata-PB / professora Alecksandra Vieira de Lacerda
- Palestra ministrada pela professora Alecksandra Vieira de Lacerda no Encontro dos Povos do Cariri intitulada “Preservação Ambiental e Desenvolvimento do Cariri, Taperoá –PB.

- Viagem técnica com os alunos de Tecnologia em Agroecologia do período 2011.1 no assentamento Serrote Agudo (Agrovila Lajinha) na disciplina Solos do Semiárido – Professora Adriana de Fátima Meira Vital;
- Viagem técnica com os alunos de Tecnologia em Agroecologia do período 2010.1, Sítio Agroecológicos da família Maciel (Lagoa Seca), da disciplina Pedologia e Classificação dos solos – Professora Adriana de Fátima Meira Vital;
- Viagem técnica com os alunos de Tecnologia em Agroecologia do período 2011.1, realizada no Instituto Nacional do Semiárido (INSA), da disciplina Metodologia da Pesquisa e Seminários – Professora Adriana de Fátima Meira Vital;
- Participação dos discentes Breno Pereira de Freitas, Claudia dos Santos Cruz, Gleydson Florencio de Souza, Jamile Bezerra Cantalice e Willis de Oliveira Barbosa no I Encontro de Ecologia da UFPB (I ENECO) – professora Adriana de Fátima Meira Vital.

5.2. CURSO DE ENGENHARIA DE PRODUÇÃO

- Visita Técnica com os alunos do período 2009.2 realizada na empresa Granfuji em Campina Grande;
- Desenvolvimento de Projetos Ergonômicos, Organizacionais e de Gestão de Custos, em pequenas empresas do cariri paraibano pelos discentes do Curso de Engenharia de Produção, sob a orientação dos professores Núcleo de Engenharia de Produção (NEP).
- Palestra realizada pelo Professor Daniel Augusto de Moura Pereira, no I Semana Interdisciplinar do CDSA-UFCG, intitulada “Gerenciamento de Resíduos Sólidos através da Logística Reversa: um foco sobre a reforma de pneus no Brasil”.
- Curso de Extensão intitulado “Boas Práticas de Fabricação na Indústria de Alimentos” ministrado Professor Daniel Augusto de Moura Pereira.
- Simulação real de uma linha de produção de canetas esferográficas desenvolvidas pelos Professores do NEP como atividade prática das disciplinas Sistemas de Produção, Organização do Trabalho e Ergonomia.

6. ATIVIDADES DE ENSINO

A seguir estão apresentados, nas tabelas 1 e 2, os projetos de pesquisa e extensão que foram registrados na UATEC no ano de 2011.

Tabela 1. Projetos de pesquisa registrados na UATEC

DOCENTE	TÍTULO DA PESQUISA
ALDRE JORGE MORAIS BARROS (PIBIC)	Estudo da Eficiência de Conversão de Óleo em Biodiesel Através de Catálise Heterogênea Usando Óxido de Nióbio Sinterizado
ALECKSANDRA VIEIRA DE LACERDA (PIBIC)	Estratégias para Recuperação do Meio Degradado em Mata Ciliar na Caatinga: subsídios para a conservação e a sustentabilidade dos recursos naturais no semiárido paraibano
ALECKSANDRA VIEIRA DE LACERDA (CNPq)	Estratégias para Recuperação do Meio Degradado em Mata Ciliar na Caatinga: Subsídios para a Conservação e a Sustentabilidade dos Recursos Naturais no Semiárido Paraibano
ALECKSANDRA VIEIRA DE LACERDA (BNB)	Adensamento do Umbuzeiro (<i>Spondias tuberosa</i> Arruda Cam.) em Áreas de Mata Ciliar na Caatinga: Subsídios para a Conservação e a Sustentabilidade dos Recursos Naturais no Semiárido Brasileiro
CARINA SEIXAS MAIA DORNELAS (PIBIC)	Ecofisiologia de Espécies Nativas em Áreas Ciliares de Caatinga
DAISY BESERRA LUCENA (PIBIC)	Impacto dos eventos climáticos sobre a precipitação e a agricultura no Cariri Paraibano
DEMERSON ARRUDA SANGLARD (PIBIC)	Seleção de Genótipos de Soja Tolerantes às Condições Edafoclimáticas do Cariri Paraibano como Suporte à Caprinocultura de Leite
DEMERSON ARRUDA SANGLARD (CNPq)	Caracterização do(s) Gene(s) de Resistência à Mancha-Angular presente(s) no Cultivar de Feijoeiro-Comum 'Ouro Negro'
DEMERSON ARRUDA SANGLARD (CNPq)	Seleção e Caracterização de Linhagens e Populações de Feijão "carioca" com Resistência a Doenças e Outras Características Tecnológicas Favoráveis
DEMERSON ARRUDA SANGLARD (Convênio CDSA/UFMG com UFV)	Produção de Farináceos a Base de Feijão: maior valor nutricional e renda para a comunidade de Sumé-PB
DEMERSON ARRUDA SANGLARD (PIVIC)	Levantamento Etnobotânico na Região de Sumé, Cariri Paraibano: Bioprospecção e Conservação de Plantas Utilizáveis em Biofarmacologia
DEMERSON ARRUDA SANGLARD (CAPES)	Desenvolvimento e Validação de Marcadores Moleculares SCAR (<i>Sequence Characterized Amplified Regions</i>) para Genes de Resistência à Mancha-angular do Feijoeiro-Comum
DEMERSON ARRUDA SANGLARD (FAPEMIG)	Identificação de Genótipos de Sorgo Sacarino para Produção de Etanol e Papel, adaptados às condições edafoclimáticas do semiárido
DEMERSON ARRUDA SANGLARD (CNPq)	Reação de Cultivares e Linhagens Elite de Feijão-Comum a Isolados de <i>Pseudocercospora Griseola</i>
DEMERSON ARRUDA SANGLARD (Convênio CDSA/UFMG com UFV)	Produção de Farináceos a Base de Feijão: maior valor nutricional e renda para a comunidade de Sumé-PB
DEMERSON ARRUDA SANGLARD (CNPq)	Caracterização Molecular e Agronômica de uma População de RILs (Recombinant Inbred Lines)
FABIANA PIMENTEL MACÊDO FARIAS (PIBIC)	Separação água/óleo via hidrociclone: Modelagem e Simulação
FRANCISCO KEGENALDO ALVES DE SOUSA (PIBIC)	
GEORGE DO NASCIMENTO RIBEIRO (PIBIC)	Percepção sócio-ambiental relacionada aos RSU's no Município de Puxinanã-PB: em busca de um desenvolvimento sustentável
GEORGE DO NASCIMENTO RIBEIRO	Análise da Diversificação da Percepção Sócio-Ambiental do Corpo Docente, Discente e de Técnicos Administrativos do CDSA/Campus Sumé
JEAN CÉSAR FARIAS DE QUEIROZ (PIBIC)	Bioprospecção de Antibióticos Produzidos por Fungos da Caatinga
HUMBERTO ACTIS Z Aidan (PIBIC)	Micropropagação de genótipos de palma forrageira resistentes à cochonilha-do-carmim: segunda etapa
NORMANDA LINO DE FREITAS (PIBIC)	Avaliação do Potássio Suportado na Alumina na Transesterificação Metélica do Óleo de Soja

Tabela 2. Projetos de extensão registrados na UATEC

	TÍTULO	COORDENADOR	Bolsa
1	FEIRA AGROECOLÓGICA DE SUMÉ: construindo a cidadania ativa com os agricultores familiares da região do Cariri Paraibano	GLAUCIANE DANUSA COELHO	1
2.	Solo na escola/UFCG: proposta para contextualização do ensino dos solos no ensino fundamental .	ADRIANA F MEIRA VITAL	1
3.	Orientação sexual e prevenção da gravidez na adolescência	JEAN CESAR FARIAS DE QUEIROZ	1
4.	Capacitação dos catadores de resíduos sólidos na confecção de produtos artesanais: inclusão social e sustentabilidade	NORMA MARIA DE OLIVEIRA	1
5.	Formação de agentes multiplicadores em agroecologia do município de Sumé-PB	CARINA SEIXAS MAIA	1
6.	Integração das práticas da Economia Solidária na educação de jovens e adultos na Paraíba	LENILDE MÉRGIA RIBEIRO LIMA	
7.	Atenção farmacêutica a hipertensos e diabéticos: uma estratégia de fortalecimento da assistência farmacêutica	HARLEY DA SILVA ALVES	
8.	Projeto Matutando Agroecologia nas Ondas do Rádio	ADRIANA F MEIRA VITAL	
9.	Meio Ambiente, Produção de Lixo e Qualidade de Vida: Contextualizando o Tema na Sala de Aula	ADRIANA F MEIRA VITAL	
10.	Universitários em Ação - Projeto de Ação Social	ADRIANA F MEIRA VITAL	

A atuação dos docentes desta Unidade Acadêmica em atividades de pesquisa e extensão culminou com a publicação/apresentação de artigos/resumos em eventos científicos, bem como de extensão universitária. A seguir estão apresentados alguns dos trabalhos publicados pelos docentes (da área de engenharia de produção):

PEREIRA, D. A. M. ; TRINDADE, H. C.M. ; CANDIDO,G.V.M. . Identificação e análise dos ricos ocupacionais em uma laboratório de solidificação rápida. In: VI Simpósio de Engenharia de Produção da Região Nordeste, 2011, Campina Grande. Anais do VI SEPRONe, 2011.

PEREIRA, D. A. M. ; MIRANDA, R.C.F ; TRINDADE, H. C.M. . Avaliação dos parâmetros termoambientais do posto de trabalho de operadores de teares. In: VI Simpósio de Engenharia de Produção da Região Nordeste, 2011, Campina Grande. Anais do VI SEPRONE, 2011.

LIMA, O. F. de ; LEITE, J.P. ; BARBOSA, R.F. ; PEREIRA, D. A. M. ; SOUZA, F. K. A. . Implantação de layout celular na montagem de cadernos em uma indústria do setor gráfico. In: XXXI Encontro Nacional de Engenharia de Produção, 2011, Belo Horizonte - MG. Anais do ENEGEP 2011, 2011.

PEREIRA, D. A. M. ; DELGADO,S.S. ; LIMA, O. F. de ; LEITE, J.P. ; BARBOSA, R.F. . Contribuição da Ergonomia Cognitiva para a melhoria da usabilidade de um sistema homem-máquina: estudo de caso em um website de uma IFES. In: XXXI Encontro Nacional de Engenharia de Produção, 2011, Belo Horizonte - MG. Anais do ENEGEP 2011, 2011.

DELGADO,S.S. ; CHAPARRO, K.L. ; DIAS, S.M.P. ; PEREIRA, D. A. M. . Gestão da Informação na Empresa Brasileira de Correios e Telégrafos. In: XXXI Encontro Nacional de Engenharia de Produção, 2011, Belo Horizonte - MG. Anais do ENEGEP 2011, 2011.

SILVA, V. B. S. ; MORAIS, D. C. . Procedimento de votação baseado em expressões linguísticas para apoiar processos decisórios envolvendo a sociedade. In: Red Iberoamericana de Evaluación y Decisión Multicriterio, 2011, Ubatuba/SP. Anais do RED-M 2011, 2011.

SILVA, V. B. S. ; MORAIS, D. C. . A new voting procedure to support participatory Budgeting. In: IEEE SMC 2011 International Conference on Systems, Man, and Cybernetics, 2011, Anchorage, AK/USA. IEEE SMC 2011 International Conference on Systems, Man, and Cybernetics, 2011. DOI: Digital Object Identifier: 10.1109/ICSMC.2011.6084159.

XAVIER, L. C. ; BARBOSA, R. F. . A estratégia do Oceano Azul: um estudo de caso numa empresa de serviços na cidade de Campina Grande-PB.. In: SEPREONE: Simpósio de Engenharia de Produção da Região Nordeste., 2011, Campina Grande. "A Importância da Logística para a Engenharia de Produção: perspectivas e sustentabilidade em arranjos produtivos"., 2011.

FRANCA, D. C. ; BARBOSA, R. F. . O impacto de empreendimentos inovadores no desenvolvimento local: estudo exploratório com as empresas PRIME/PaqTcPB.. In: SEPREONE: Simpósio de Engenharia de Produção da Região Nordeste., 2011, Campina Grande. "A Importância da Logística para a Engenharia de Produção: perspectivas e sustentabilidade em arranjos produtivos"., 2011.

BARBOSA, R. F. ; CANDIDO, G. A. . Análise da competitividade do arranjo produtivo local de confecções: um estudo exploratório em um município do brejo paraibano.. In: SEPREONE: Simpósio de Engenharia de Produção da Região Nordeste., 2011, Campina Grande. "A Importância da Logística para a Engenharia de Produção: perspectivas e sustentabilidade em arranjos produtivos"., 2011.

SANTOS, J. B. ; SOARES, M. M. ; BARBOSA, R. F. . Indicadores da qualidade como suporte a produtividade: o caso de uma empresa calçadista localizada na Paraíba.. In: SEPREONE: Simpósio de Engenharia de Produção da Região Nordeste., 2011, Campina Grande. "A Importância da Logística para a Engenharia de Produção: perspectivas e sustentabilidade em arranjos produtivos"., 2011.

SOARES, M. M. ; SANTOS, J. B. ; BARBOSA, R. F. . Diagnóstico do processo produtivo das sandálias Havaianas Brasil: um estudo de caso na empresa Alpargatas S.A.. In: SEPREONE: Simpósio de Engenharia de Produção da Região Nordeste., 2011, Campina Grande. "A Importância da Logística para a Engenharia de Produção: perspectivas e sustentabilidade em arranjos produtivos"., 2011.

SOARES, M. M. ; BARBOSA, R. F. ; OLIVEIRA, W. A. S. ; MACEDO, P. P. ; DUARTE., L. L. Q. . Análise do sistema de produção em uma empresa calçadista: o caso da Alpargatas S.A.. In: ENEGEP: Encontro Nacional de Engenharia de Produção, 2011, Belo Horizonte. "Inovação Tecnológica e Propriedade Intelectual: Desafios da Engenharia de Produção na Consolidação do Brasil no Cenário Econômico Mundial"., 2011.

LIMA, O. F. ; LEITE, J. P. ; BARBOSA, R. F. ; PEREIRA, A. M. ; SOUSA., F. K. A. . Implantação de layout celular na montagem de cadernos em uma indústria do setor gráfico. In: ENEGEP: Encontro Nacional de Engenharia de Produção, 2011, Belo Horizonte. "Inovação Tecnológica e Propriedade Intelectual: Desafios da Engenharia de Produção na Consolidação do Brasil no Cenário Econômico Mundial"., 2011.

LIMA, Osiran Felício de; LEITE, João Pereira ; Robson Fernandes Barbosa ; Pereira, Daniel Augusto de Moura ; SOUSA, F. K. A. . Implantação de layout celular na montagem de cadernos em uma indústria do ramo gráfico. In: XXXI Encontro Nacional de Engenharia de Produção, 2011, Belo Horizonte. ENEGEP 2011, 2011.

LIMA, Osiran Felício de; LEITE, João Pereira . Aplicabilidade dos conceitos da Produção Enxuta (Lean Production) no processo de licitação pública. In: XXXI

Encontro Nacional de Engenharia de Produção, 2011, Belo Horizonte. ENEGEP 2011, 2011.

Pereira, Daniel Augusto de Moura ; DELGADO, Sven Schafers ; LEITE, João Pereira ; Osiran Felício de Lima ; Robson Fernandes Barbosa . Contribuição da Ergonomia Cognitiva para a melhoria da usabilidade de um sistema homem-máquina: estudo de caso em um website de uma IFES. In: XXXI Encontro Nacional de Engenharia de Produção, 2011, Belo Horizonte. ENEGEP 2011, 2011

ASSESSORIA DE MONITORIA E ESTÁGIOS DO CDSA

1. IDENTIFICAÇÃO

Responsável: Prof^a Tatiana Araújo Simões (Assessora de Monitoria e Estágio do CDSA/UFCG) e Prof^a Patrícia Trindade Caldas (Assessora Adjunta de Monitoria e Estágio do CDSA/UFCG)

Local: CDSA/UFCG

Período de Execução: Ano 2011

2. OBJETIVOS

O objetivo deste relatório é apresentar as atividades desenvolvidas pela Assessoria de Monitoria e Estágio do CDSA durante o ano de 2011, relatando as principais informações sobre processos de estágios que ocorreram no CDSA e a realização e desempenho do programa de monitoria do centro.

2.1 Monitoria

Possibilitar de maneira integral e sistemática a iniciação do aluno monitor à docência, oferecendo-lhe as condições necessárias para que ele possa aprofundar os conhecimentos na disciplina de forma a pesquisar, elaborar, redigir e apresentar problemas contextualizados sobre o conteúdo da disciplina, através das aulas de revisão, plantão de dúvidas, orientação em listas de exercício, elaboração de questões para reflexão em grupo e estudos dirigidos. Enfim, apoio e estímulo aos alunos que procuram a monitoria.

2.2 Estágios

Implementar, oportunizar e impulsionar todas as atividades que se relacionam com a contratação e operacionalidade de estágios de alunos do CDSA. Envolvendo atividades de captação, celebração e avaliação de parcerias com instituições públicas e privadas que concedam oportunidades de Estágio, assim como a efetivação legal dos alunos com as partes concedentes, além do acompanhamento destas atividades.

3. PRESTAÇÃO DE CONTAS

Conforme plano de metas elaborado por esta assessoria, foi feita uma previsão de orçamento de R\$5.000,00, por semestre no ano de 2011, para gastos com despesas importantes ao funcionamento diário, tais como: material de expediente, material didático, diárias, transporte, computadores, impressora, mesas, cadeiras e armários. Foi solicitado ainda um ambiente de atendimento aos alunos para o pleno funcionamento do projeto de monitoria.

Apesar da assessoria não ter sido contemplada com todos estes itens acima citados, a direção do CDSA forneceu todo o apoio necessário: disponibilizou computadores, forneceu diária e transporte, bem como material de expediente. Também, com dificuldades, também foi disponibilizado o uso de impressoras pertencentes a outros setores, mas esta é uma das maiores dificuldades encontradas por esta assessoria, que precisa urgentemente desta ferramenta para viabilizar atividades diárias, como a impressão de contratos, termos e certificados.

O programa de monitoria contou com a parceria da Escola Estadual José Gonçalves de Queirós e com o Diretório Central dos Estudantes do CDSA, os quais cederam salas para que os monitores atendessem os alunos, já que as aulas da universidade estavam ocorrendo tanto na escola estadual como no centro.

A Pró-Reitoria de Ensino foi outra parceira desta assessoria, concedendo 16 (dezesseis) bolsas no valor de R\$250,00 aos alunos do CDSA nos meses de funcionamento do projeto de monitoria (de Março a Junho e de Agosto a Novembro). Assim, a distribuição de monitores bolsistas e monitores voluntários do CDSA em 2011.1 e 2011.2 ficou da seguinte forma:

Tabela 13 - Monitores Bolsistas de 2011

Alunos/ <i>Disciplinas</i>	Bolsas Pagas 2011.1			
	Mar	Abr	Mai	Jun
Arthur Nóbrega Araújo*/ <i>Física Geral I</i>		X	X	X
Daniela Brito Ramos/ <i>Introdução à Sociologia</i>	X	X		
Cassio Fellipe Araújo Aleixo/ <i>Cálculo Diferencial. e Integ. III</i>	X	X	X	X
Édipo da Silva Almeida/ <i>Int. Biologia Celular e Molecular</i>	X	X	X	X
Edvard Pereira da Silva/ <i>Introdução à Ciência Política</i>	X	X	X	X
Edvan Ferreira de Medeiros*/ <i>Int. à Ciência da Computação</i>		X	X	X
Filipe Terto Alves da Silva/ <i>Sistemas de Produção</i>	X	X	X	X
Jardeson de S. Guilherme***/ <i>Introdução à Sociologia</i>			X	X
José Diorgenes A. Oliveira*/ <i>Cálculo Diferencial e Integ. I</i>		X	X	X
José Elivonaldo F. de Oliveira/ <i>Inst. de Direito Público e Privado</i>	X	X	X	X
José Marreiro de Sales Neto/ <i>Programação</i>	X	X	X	X
José Stenio Sousa da Silva**/ <i>Física Geral I</i>			X	X
Jucilene Pereira de Sousa/ <i>Equações Dif. Lineares</i>	X	X	X	X

Maria Edileide Batista Gomes/ <i>Introdução à Ciência Política</i>	X	X	X	X
Petrônio Franco de Sousa/ <i>Introdução à Filosofia</i>	X	X	X	X
Priscila da C. F. Nascimento/ <i>Programação</i>	X	X	X	X
Priscila Raquel Soares Lêla/ <i>Probabilidade e Estatística</i>	X	X		
Vanêssa C. de A. Cruz/ <i>Inst. de Direito Público e Privado</i>	X	X	X	X
TOTAL DE BOLSAS PAGAS	13	16	16	16
Alunos/Disciplinas	Bolsas Pagas 2011.2			
	Ago	Set	Out	Nov
Agnodicéia de Araújo Lima/ <i>Cálculo Diferencial e Integ. II</i>	X	X	X	X
Anderson Steyner Rozendo/ <i>Int. à Ciência da Computação</i>	X	X	X	X
Arthur Nóbrega Araújo*/ <i>Física Geral I</i>	X	X	X	X
Breno André Veloso Antonino/ <i>Desenho Técnico</i>	X	X	X	X
Édipo da Silva Almeida/ <i>Genética Molecular</i>	X	X	X	X
Edvan Ferreira de Medeiros*/ <i>Int. à Ciência da Computação</i>	X	X	X	X
Filipe Terto Alves da Silva/ <i>Sistemas de Produção</i>	X	X	X	X
Haruko Imai/ <i>Química Geral</i>	X	X	X	X
João Socorro Lopes Rodrigues/ <i>Química Geral</i>	X	X	X	X
José Diorgenes A. Oliveira*/ <i>Cálculo Diferencial e Integ. I</i>	X	X	X	X
José Marreiro de Sales Neto/ <i>Programação</i>	X	X	X	X
Jucilene Pereira de Sousa/ <i>Equações Diferenciais Lineares</i>	X	X	X	X
Lanne Karelle Vieira Aragão/ <i>Álgebra Linear</i>	X	X	X	X
Priscila da C. F. Nascimento/ <i>Programação</i>	X	X	X	X
Renally Barbosa da Silva/ <i>Lab. de Bioq. e Biologia Molecular</i>	X	X	X	X
Vanêssa Cristina de A. Cruz/ <i>Direito Constitucional</i>	X	X	X	X
TOTAL DE BOLSAS PAGAS	16	16	16	16

*Estes alunos tiveram problemas com o projeto PREVEST e não receberam a bolsa de monitoria no primeiro mês.

** José Stênio Sousa da Silva foi selecionado como monitor voluntário e passou a ser bolsista nos meses de Maio e Junho pelo remanejamento da bolsa destinada à disciplina Introdução à Sociologia, pois a aluna Daniela Brito Ramos foi aprovada em um projeto do PIBIC e solicitou afastamento da monitoria.

***Jardeson de Sousa Guilherme foi selecionado como monitor voluntário e passou a ser bolsista nos meses de Maio e Junho pelo remanejamento da bolsa destinada à disciplina Probabilidade e Estatística, pois a aluna Priscila Raquel Soares Lêla foi selecionada para bolsa REUNI e solicitou permanecer no programa, porém como bolsista

Quanto à distribuição de monitores voluntários, segue:

Tabela 14 - Monitores Voluntários de 2011

Alunos/Disciplinas	Período em que o aluno foi Voluntário em 2011.1			
	Mar	Abr	Mai	Jun
Agnodiceia de Araújo Lima/ <i>Cálculo Diferencial e Integ. II</i>	X	X		
Carlos Emanuel M. da Silva/ <i>Cálculo Diferencial e Integ. I</i>	X	X	X	X
Daniele Araújo Alecrim/ <i>Sistemas de Produção</i>	X	X		
Fabiana Henrique de Sousa/ <i>Topografia</i>	X	X	X	X
Janiele Guedes Santos/ <i>Introdução à Sociologia</i>	X	X	X	X
Karlla Karem da Silva/ <i>Probabilidade e Estatística</i>	X	X	X	X
Priscila Raquel Soares Lêla/ <i>Probabilidade e Estatística</i>			X	X
TOTAL DE VOLUNTÁRIOS	06	06	05	05

Alunos/Disciplinas	Período em que o aluno foi Voluntário em 2011.2			
	Ago	Set	Out	Nov
Carlos Emanuel M. da Silva/ <i>Cálculo Diferencial e Integ. I</i>	X	X	X	X
José Elivonaldo F. de Oliveira/ <i>Direito Constitucional</i>	X	X	X	X
José Renato Guimarães/ <i>Cálculo Diferencial e Integ. I</i>	X	X	X	X
Mirelle Sampaio Pereira/ <i>Sistemas de Produção</i>	X	X	X	X
Plínio Campos Medeiros/ <i>Cálculo Diferencial e Integ. II</i>	X	X	X	X
Roney de Sousa Lima/ <i>Física Geral I</i>	X	X	X	X
Thibério Quintans da Silva/ <i>Equações Diferenciais Lineares</i>	X	X	X	X
Vinícius Costa Amador/ <i>Lab. de Bioq. e Biologia Molecular</i>	X	X	X	X
TOTAL DE VOLUNTÁRIOS	08	08	08	08

O projeto de monitoria teve a participação dos professores do CDSA, que não apenas orientaram os alunos como também foram responsáveis pelo acompanhamento do monitor, desde o processo de seleção até a elaboração final do relatório, e para este trabalho os professores não recebem bolsa. Foram 20 (vinte) professores envolvidos e 21 (vinte e uma) disciplinas ofertadas, sendo 05 (cinco) disciplinas da UAEDUC e 16 (dezesesseis) da UATEC, conforme Tabela 3 abaixo.

Tabela 15 - Professores Envolvidos no Projeto de Monitoria de 2011

Professor(a)	Semestre	Disciplina
Aldinete Bezerra B. Anastácio	2011.1 e 2011.2	Cálculo Dif. e Integral I

Alex de Albuquerque Silva	2011.1 e 2011.2	Física Geral I
Aldre Jorge M. Barros	2011.2	Química Geral
Lenilde Mérgia Ribeiro Lima		
Paulo da Costa Medeiros	2011.2	Introdução à Ciência da Computação
Cecir B. de A. Farias	2011.1 e 2011.2	
Thaís Gaudêncio do Rêgo	2011.1 e 2011.2	Programação
Daisy Beserra Lucena	2011.1	Probabilidade e Estatística
Daniel Augusto de M.	2011.1	Sistemas de Produção
João Pereira Leite	2011.2	
Demerson Arruda Sanglard	2011.2	Genética Molecular
		Lab. de Bioq. e Biologia Molecular
George do N. Ribeiro	2011.1	Topografia
Jean César F. Queiroz	2011.1	Int. à Biologia Celular e Molecular
José Irivaldo A. O. Silva	2011.1	Inst. de Direito Público e Privado
	2011.2	Direito Constitucional
Kelly Cristina Costa Soares	2011.1	Int. à Ciência Política
Leomaques F. Silva Bernardo	2011.1	Cálculo Dif. e Integral III
	2011.2	Álgebra Linear
	2011.2	Cálculo Dif. e Integral II
Tatiana A. Simões	2011.1	Equações Dif. Lineares
Maria Leide Silva de Alencar	2011.2	Desenho Técnico
Sônia Maria Lira Ferreira	2011.1	Introdução à Filosofia
Vilma S. Lima Barbosa	2011.1	Introdução à Sociologia

Acerca de requerimentos de convênios de estágio, foram solicitadas algumas parcerias para o centro. O primeiro requerimento foi do IFPB – Instituto Federal de Educação, Ciência e Tecnologia da Paraíba – Monteiro, que solicitou vagas para seus alunos estagiarem na instituição, sem nenhum ônus para o CDSA. Foram selecionados 07 (sete) alunos, conforme a Tabela 4 abaixo.

Tabela 16 - Alunos estagiários no CDSA, provindos do IFPB

Nome do aluno	Curso	Supervisor	Tipo de bolsa	Valor	Vigência
Ana Priscila L. Bezerra	Tec. de Construção de Edifícios	Prefeitura do CDSA - Profº Edvaldo Eloy	Voluntária	R\$ 0,00	2011.2
Felipe de Sousa Tomé	Tec. de Construção de Edifícios	Prefeitura do CDSA - Profº Edvaldo Eloy	Voluntária	R\$ 0,00	2011.2
José Augusto G. Neto	Tec. de Construção de Edifícios	Prefeitura do CDSA - Profº Edvaldo Eloy	Voluntária	R\$ 0,00	2011.2
Kássia D. Leal Félix	Tec. de Construção de Edifícios	Prefeitura do CDSA - Profº Edvaldo Eloy	Voluntária	R\$ 0,00	2011.2
Meri Poliana R.Chaves	Tec. Sub. em Secretaria Escolar	Biblioteca do CDSA - Heloísa Cristina	Voluntária	R\$ 0,00	2011.2
Sueli da S. Bernardo	Tec. Sub. em Secretaria Escolar	Biblioteca do CDSA - Heloísa Cristina	Voluntária	R\$ 0,00	2011.2
Taiana Flávia F. de Paiva	Tec. de Construção de Edifícios	Prefeitura do CDSA - Profº Edvaldo Eloy	Voluntária	R\$ 0,00	2011.2

A segunda demanda por parcerias foi com a Cooperativa de Prestação de Serviços em Desenvolvimento Sustentável – Vínculos, a Associação Menonita de Assistência Social – AMAS e a Coopagel, que em conjunto com o Projeto Dom Helder, solicitaram estágios não obrigatórios, os quais seriam remunerados por aqueles órgãos. Foram 04 (quatro) alunos selecionados, conforme Tabela 05 a seguir.

Tabela 17 - Alunos estagiários nas empresas conveniadas, provindos do CDSA

Nome do aluno	Curso	Orientador	Bolsa	Vigência	Instituição
Iralécio Bezerra de Lima	Eng. de Biosistemas	Carina S. M. Dornelas e Alecksandra V. de Lacerda	R\$ 250,00	2011.2	Vínculos
Darlan de Araújo Ramos	Agroecologia	Adriana de F. Meira Vital Glauciane Danusa Coelho	R\$ 250,00	2011.2	Amas
Jailton Garcia Ramos	Eng. de Biosistemas	Maria Zilderlânea Alves Karla dos Santos Melo	R\$ 250,00	2011.2	Coopagel
Ana Claudia Gaudino Leite	Educação do Campo		R\$ 250,00	2011.2	Coopagel

Quanto à formalização dessas parcerias, houve a confecção dos convênios da Vínculos e da Amas, enviados à assessoria jurídica da UFCG em e 23/11/11, mas até o momento não recebemos confirmação desses convênios. A Coopagel não entregou

a documentação nem os dados solicitados para a confecção do convênio, não existindo, portanto, parceria formalizada.

Estão também sendo firmadas parcerias, ainda em fase de negociação, com o Sebrae, para projetos de cooperação entre a UFCG e este cedente.

Outras demandas vieram do curso de Educação do Campo, o qual solicitou, informalmente, o convênio com outras 5 (cinco) instituições, já no final de Dezembro de 2011, encaminhados pela Profª Alba. As instituições foram:

- Associação dos Pescadores e Aquicultores e Produtos Rurais do Município de Sumé
- Secretaria de Ação Social de Sumé
- Sindicato Trabalhadores Rurais de Sumé
- Associação Comunitária do Bairro Unidos Venceremos
- Associação dos Moradores e Usuários das Águas da Bacia do Açude de Sumé - AMUABAS

E por fim, foram confeccionados os convênios e enviados para a assessoria jurídica em 20/12/11, cujos ainda estão sendo aguardados.

4. ANÁLISE DE DESEMPENHO

Neste item trataremos separadamente o programa de monitoria e os estágios e parcerias do CDSA.

4.1 PROGRAMA DE MONITORIA

Atendendo ao Projeto de Monitoria do CDSA para o primeiro semestre de 2011, o preenchimento das vagas foi realizado através de Processo Seletivo, regido pelo Edital PRE nº 007/2011 e Edital CDSA nº 001/2011 (ver Anexo I), contemplando duas modalidades de Monitoria: remunerada (bolsista) e não-remunerada (voluntária).

O Centro de Desenvolvimento Sustentável do Semiárido – CDSA, integrado pela Unidade Acadêmica de Tecnologia – UATEC e Unidade Acadêmica de Educação do Campo – UAEDUC, no período 2011.1, contou com 86 (oitenta e seis) docentes, lotados nas duas unidades. Destes apenas 23,26% estiveram envolvidos com o Programa de Monitoria no período, cujas disciplinas ofertadas e professores orientadores foram apresentados anteriormente (ver tabela 3).

Foram ofertadas 30 (trinta) vagas para seleção de monitores, sendo 16 (dezesseis) vagas para bolsistas e 14 (quatorze) vagas para voluntário; inscreveram-se 70 (setenta) alunos, dos quais apenas 02 (dois) tiveram a inscrição indeferida; na ocasião foram selecionados 16 (dezesseis) monitores bolsistas e 08 (oito) monitores voluntários. É importante ressaltar que algumas disciplinas não tiveram alunos inscritos e em outras os candidatos não obtiveram nota maior ou igual a 7 (sete) na prova escrita, sendo, assim, desclassificados.

Para o segundo semestre de 2011, o Processo Seletivo foi regido pelo Edital PRE nº 034/2011 e Edital CDSA nº 004/2011 (ver Anexo I), também contemplando duas modalidades de Monitoria: remunerada (bolsista) e não-remunerada (voluntária). Foram ofertadas 18 (dezoito) vagas para seleção de monitores, sendo 08 (oito) vagas para bolsistas e 10 (dez) vagas para voluntário. Houve a necessidade de reabertura de edital para preenchimento de 02 (duas) vagas para bolsista e 04 (quatro) vagas para voluntário. Em todo o processo de seleção do período 2011.2 inscreveram-se 47 (quarenta e sete) alunos e foram selecionados 16 (dezesesseis) monitores, sendo 08 (oito) bolsistas e 07 (sete) voluntários.

Os processos de seleção realizados em 2011 apresentaram um grave problema que persiste até agora: apesar de haver alunos inscritos, estes não têm alcançado a nota mínima para a inserção no Programa de Monitoria, ou mesmo não comparecem para a realização da prova. Por exemplo: em 2011.2 foram inscritos 47 (quarenta e sete) candidatos, apenas 30 (trinta) compareceram para a prova e 17 (dezesete) alunos tiveram notas abaixo de 5 (cinco). Por esta razão, foi necessária a reabertura do edital no segundo semestre.

O andamento do Programa de Monitoria do CDSA foi realizado através de fichas de frequência e de reuniões semanais dos monitores com seus respectivos coordenadores. Além disso, mensalmente estes se encontravam com a assessoria do Programa de Monitoria deste Centro para o acompanhamento de suas atividades.

Fez-se o esforço necessário para que o Programa funcionasse como desejado, porém o mesmo teve alguns problemas, tais como:

- poucos alunos se inscreveram para participar do processo de seleção, principalmente no segundo semestre, sendo necessário que as assessoras de monitoria fossem de sala em sala divulgar o edital, uma vez que apenas a divulgação no site e nos murais de avisos do CDSA não foram suficientes;
- o desempenho nas provas de seleção foi insatisfatório, os alunos não conseguiram atingir a nota 7 (sete) para serem aprovados;
- o projeto funcionou em 2011.1 em uma sala na Escola Estadual de Sumé e no DCE do Centro, pois os alunos estavam tendo aulas nos dois locais, o que prejudicou o bom andamento do projeto, e;
- uma característica geral relatada por todos os monitores foi a ausência, em alguns casos quase completa, de alunos em busca de monitoria, ausência esta que foi justificada pela falta de um ambiente adequado para o atendimento.

Porém, em contrapartida, tivemos muitos pontos positivos, como:

- um grande envolvimento dos professores do centro no projeto: em 2010 haviam apenas 06 (seis) professores orientadores e em 2011 houveram 19 (dezenove) professores;

- os alunos envolvidos no projeto relataram que a experiência na monitoria, de fato, possibilitou um aprofundamento nos conhecimentos dos conteúdos desenvolvidos na disciplina;
- a frequência de alunos que procuraram os monitores foi pequena porém muito produtiva;
- foi possível observar nos relatórios dos monitores a preocupação com a falta de conhecimento básico dos alunos que ingressam no CDSA, um dos motivos dos altos índices de retenção no ano de 2011 (ver gráfico 1), e;
- os monitores também relataram a sua grande motivação em participar de forma direta nas disciplinas, expondo as dificuldades encontradas pelos alunos e sugerindo metodologias que auxiliaram no processo de aprendizagem.

Porém, apesar de tudo isto que foi relatado até aqui, ainda há muito trabalho para o projeto: fazer uma conscientização nos alunos no CDSA para que utilizem a monitoria; aumentar a autoconfiança dos alunos para que eles compareçam no dia das provas e fazer com que eles criem o hábito de utilizar o site do CDSA para saber do período e prazos do programa de monitoria.

Outra preocupação é aumentar o número de monitores por disciplina, para que se tenha uma flexibilidade maior de horários de atendimento e os alunos possam procurar a monitoria em horários que não sejam conflitantes com os de aula. Algumas disciplinas tiveram pouca procura e este foi um dos motivos pelos quais os percentuais de retenção continuaram altos quando comparados a 2010, ano em que não tínhamos monitores no centro (ver gráfico 01).

Gráfico 1 - Percentual de retenção por aluno matriculado

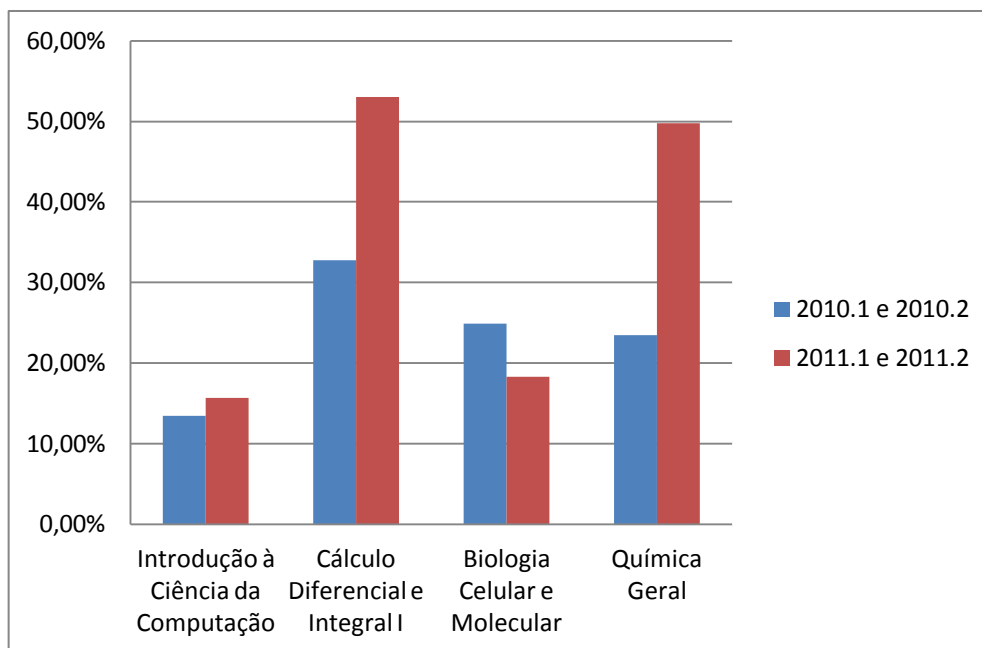

Fonte: Relatórios dos monitores bolsistas e voluntários no ano de 2011 e 2010.

4.2 ESTÁGIOS NO CDSA

Nas questões de estágio, um dos problemas enfrentados foi a falta de documentação comprobatória para a confecção do convênio, dificultando a formalização do processo de solicitação de convênios e termos de compromisso para estágios, uma vez que os cursos ainda não apresentam pessoas ou comissões encarregadas de tais assuntos, assim como a própria assessoria também está em fase de implantação.

Outra dificuldade é que, para existir a assinatura do convênio, havia a exigência, por parte da direção, de encaminhamento de parecer da assessoria jurídica da UFCG sobre aprovação do convênio. Todos os convênios que foram confeccionados neste ano de 2011 foram enviados para tal assessoria jurídica, mas não houve nenhum retorno. Esse encaminhamento para a assessoria jurídica, conforme a PRE e já informado à direção, é desnecessário, já que estamos seguindo o modelo de convênio de estágios aprovado por tal assessoria. Mas, como é uma exigência da Direção, lidamos com essa burocracia.

Concluindo, nesse período tivemos alguns contratempos:

- demora no retorno dos processos da assessoria jurídica;
- formalização da rotina de atividades referentes ao processo de estágio;
- definição de responsabilidades desta assessoria no processo de estágios do CDSA (em contraponto com as coordenações dos cursos);

- falta de normas e regras formais para receber estagiários para trabalharem na UFCG;

Porém, apesar de tantos percalços, a assessoria conseguiu fechar convênios de estágios com várias empresas, receber estagiários do IFPB e fechou o ano com todos os formulários de estágios preparados para envio às empresas.

Em 2012 certamente as demandas de estágios serão maiores, e esperamos que as dificuldades encontradas tenham sido resolvidas.

5. CONCLUSÃO

O ano de 2011 foi o primeiro ano desta assessoria, sendo necessária a elaboração de ferramentas de orientação estratégica que norteassem suas atividades, principalmente no que diz respeito aos estágios.

Conforme se pôde observar, houve o empenho necessário para que o Programa de Monitoria funcionasse como desejado, mas deve existir um trabalho em conjunto dos professores junto a seus alunos para a melhor formação destes, tornando-os aptos à atuarem como futuros monitores, incentivando-os a ingressarem no programa e participando também como alunos assíduos da monitoria, onde podem complementar o conhecimento adquirido em sala de aula e ainda exigir melhores aulas.

É importante que sejam discutidas as reais necessidades de monitores em algumas disciplinas, sejam realizadas palestras informativas aos alunos deste Centro sobre o papel da monitoria em sua vida acadêmica, seja demonstrada a importância de ter um projeto deste em seu currículo acadêmico e, principalmente, seja esclarecido aos alunos que o monitor não substitui o professor, pois não é por que a disciplina tem um monitor, que o aluno não vai precisar do professor para sanar suas dúvidas.

Também é necessário que em 2012 seja criada uma rotina nas formalizações de estágios por parte das coordenações e por parte dos alunos, para que nenhum aluno do centro estague informalmente, sem estar devidamente assegurado de seus direitos e deveres.

De uma forma geral, pode-se observar que as atividades iniciadas no ano de 2011 foram de grande importância para a estruturação desta assessoria e para proporcionar um bom andamento dos trabalhos que por ela serão executados.

ASSESSORIA DE PESQUISA CDSA/UFCG

1 INTRODUÇÃO:

Visando a prestação de contas dos trabalhos exercidos pela Assessoria de Pesquisa, bem como fazer um levantamento dos projetos de pesquisa realizados no âmbito do Centro de Desenvolvimento Sustentável do Semiárido (CDSA), nas suas duas unidades acadêmicas (UAEDUC e UATEC), trazemos aqui um relatório atualizado do nosso trabalho.

Os dados foram catalogados conforme processos de cadastramento dos projetos de pesquisa no âmbito das unidades acadêmicas e transformados em tabelas e gráficos de acompanhamento da evolução dos mesmos. Buscou-se aqui fazer um levantamento detalhado dos dados disponíveis para termos uma visualização mais concreta de como anda o desenvolvimento da pesquisa no CDSA. Foram registrados neste relatório apenas os projetos de pesquisa que estão sob a coordenação de docentes do CDSA.

Outro aspecto deste relatório é trazer as tarefas executadas pela Assessoria de Pesquisa como unidade “catalisadora” para o desenvolvimento da pesquisa no CDSA. Desta forma, dar-se-á destaque, também, aos trabalhos de Exposição dos Projetos de Pesquisa realizados nas Exposições dos Relatórios Parciais das Pesquisas (PIBIC, PIVIC e PIBITI) em 2011 e em 2012.

2 METODOLOGIA dos Dados:

Os dados¹ foram tratados em planilhas no software Excel, arrumados conforme alguns critérios e algumas características como, por exemplo, a natureza da pesquisa e a área do conhecimento a qual a pesquisa abarca. Desta forma, buscamos dividir o processo de catalogação a seguir os seguintes pontos (resumo do cadastramento):

¹ Esses dados foram possíveis graças ao procedimento de solicitação de cadastramento, via processo endereçado a Assessoria de Pesquisa, por parte dos docentes envolvidos, direta ou indiretamente, nas pesquisas. Ou seja, projetos de pesquisa que não passaram por este processo, estarão, por isso, ausentes neste relatório.

1. Título do Projeto;
2. Coordenador do Projeto (instituição a qual o coordenador pertence);
3. Unidade acadêmica de origem do processo de cadastramento;
4. Se há bolsistas e o número dos mesmos;
5. Se o projeto é financiado;
6. Se o projeto for financiado, qual o valor do financiamento;
7. Período da execução do projeto;
8. Se há bolsas, sua vigência.

Com um nível razoável de detalhes desses dados, foi possível traçar um perfil da pesquisa no CDSA e chegar a algumas conclusões com a análise dos resultados em seção com os dados parciais. Os dados sumarizados estão expostos na tabela 1.

3 DADOS PARCIAIS²:

Tabela 1. Levantamento da Pesquisa no CDSA – 2009/2012. Projetos, Coordenador, Início e Término da Pesquisa, Agência Financiadora e Valor do Financiamento e Status da Pesquisa

ITEM	TÍTULO DO PROJETO	COORDENADOR	INÍCIO	TÉRMINO	FINANCIAMENTO		STATUS
					AGÊNCIA	VALOR	
1	Integração dos Instrumentos de Outorga, Enquadramento e Cobrança para a Gestão das Águas Subterrâneas	Daisy Beserra Lucena (UATEC)	abr/08	abr/11	MCT/FINEP/CT-HIDRO	R\$ 588.226,64	FINALIZADO
2	Estratégias para Recuperação do Meio Degradado em Mata Ciliar na Caatinga: Subsídios para a Conservação e a Sustentabilidade dos Recursos Naturais no Semiárido Paraibano	Alecksandra Vieira de Lacerda (CDSA/UATEC)	dez/10	nov/12	CNPq	R\$ 69.615,48 (custeio) R\$ 21.736,00 (capital)	em execução
3	Análise da Fitodiversidade e do Etnoconhecimento em um Fragmento de Mata Ciliar no Semiárido Paraibano	Alecksandra Vieira de Lacerda (CDSA/UATEC)	ago/10	jul/11	CNPq-UFCG (PIBIC)		FINALIZADO
4	Avaliação da Diversidade Vegetal e do Conhecimento Tradicional de Agricultores Familiares nos Quintais Agroflorestais do Semiárido Paraibano, Brasil	Alecksandra Vieira de Lacerda (CDSA/UATEC)	set/10	ago/11	CNPq-UFCG (PIBITI)		FINALIZADO
5	Identificação de Genótipos de Sorgo Sacarino para Produção de Etanol e Papel, adaptados às condições edafoclimáticas do semiárido	Demerson Arruda Sanglard (CDSA/UATEC)	mai/11	abr/14	FAPEMIG	R\$ 783.039,08	em execução
6	Caracterização Molecular e Agronômica de uma População de RILs (Recombinant Inbred Lines)	Demerson Arruda Sanglard (CDSA/UATEC)	mai/11	abr/13	CNPq	R\$ 30.000,00	em execução
7	Percepção sócio-ambiental relacionada aos	George do	abr/11	mar/12	PIBIC		em execução

² O banco de dados está em fase de construção, daí a necessidade de maior sistematização dos cadastramentos dos projetos para a efetiva e eficaz alimentação deste banco.

	RSU's no Município de Puxinanã-PB: em busca de um desenvolvimento sustentável	Nascimento Ribeiro (UFCG/CDSA/UAT EC)						
8	Desenvolvimento e Validação de Marcadores Moleculares SCAR (<i>Sequence Characterized Amplified Regions</i>) para Genes de Resistência à Mancha-angular do Feijoeiro-Comum	Demerson Arruda Sanglard (UFCG/CDSA/UAT EC)	mai/11	abr/14	CAPES		R\$ 20.534,00	em execução
9	Produção de Farináceos a Base de Feijão: maior valor nutricional e renda para a comunidade de Sumé-PB	Demerson Arruda Sanglard (UFCG/CDSA/UAT EC)	mai/11	abr/14	Convênio CDSA/UFCG com UFV			em execução
10	Análise da Diversificação da Percepção Sócio-Ambiental do Corpo Docente, Discente e de Técnicos Administrativos do CDSA/Campus Sumé	George do Nascimento Ribeiro (UFCG/CDSA/UAT EC)	abr/11	mar/12				em execução
11	Reação de Cultivares e Linhagens Elite de Feijão-Comum a Isolados de <i>Pseudocercospora Griseola</i>	Demerson Arruda Sanglard (UATEC)	mai/11	abr/14	CNPq		R\$ 28.800,00	em execução
12	Micropropagação de Genótipos de Palma Forrageira Resistentes à Cochonilha-do-Carmim	Humberto Actis Zaidan (UFCG/CDSA/UAT EC)	ago/10	jul/11	PIBIC/CNPq/UFCG		R\$ 7.000,00	FINALIZADO
13	Caracterização do(s) Gene(s) de Resistência à Mancha-Angular presente(s) no Cultivar de Feijoeiro-Comum 'Ouro Negro'	Demerson Arruda Sanglard (UFCG/CDSA/UAT EC)	mai/11	abr/14	CNPq		R\$ 36.296,00	em execução
14	Seleção e Caracterização de Linhagens e Populações de Feijão "carioca" com Resistência a Doenças e Outras Características Tecnológicas Favoráveis	Demerson Arruda Sanglard (UFCG/CDSA/UAT EC)	mai/11	abr/14	CNPq		R\$ 36.296,00	em execução
15	Reação de Cultivares e Linhagens Elite de Feijão-Comum a Isolados de <i>Pseudocercospora Griseola</i>	Demerson Arruda Sanglard (UFCG/CDSA/UAT EC)	mai/11	abr/14	CNPq		R\$ 28.800,00	em execução

16	Estrutura populacional e estudo da variabilidade genética de caprinos das raças Moxotó e Canindé no Nordeste do Brasil	Ana Mary da Silva (CDSA/UATEC)	abr/09	mai/12	FACEPE	R\$ 34.000,00	em execução
17	Grupo de atividade antimicrobiana de plantas medicinais e sintéticos bioativos	Raissa Mayer Ramalho Catão (CDSA/UATEC)	jan/11	jan/12			em execução
18	A Gestão da Segurança Pública nos Municípios Paraibanos	José Maria Nóbrega Jr. (CDSA/UAEDUC)	ago/11	jul/12	CNPq/PIBIC		em execução
19	“CONSTRUINDO O OBSERVATÓRIO DE POLÍTICAS PÚBLICAS DO SEMIÁRIDO”	José Irivaldo Alves Oliveira (CDSA/UAEDUC)	10	11	PET/MEC/FNDE/CAPE S		em execução
20	Estudo da Eficiência de Conversão de Óleo em Biodiesel Através de Catálise Heterogênea Usando Óxido de Nióbio Sinterizado Período de execução	Aldre Jorge Morais Barros (CDSA/UATEC)	ago/11	jul/12	CNPq/PIBIC		em execução
21	Separação água/óleo pesado via hidrociclone: modelagem e simulação	Fabiana Pimentel Macêdo Farias (CDSA/UATEC)	dez/07	nov/11	CNPq	R\$ 102.068,53	FINALIZADO
22	Micropropagação de genótipos de palma forrageira resistentes à cochonilha-do-carmim: segunda etapa	Humberto Actis Zaidan (UFCEG/CDSA/UATEC)	ago/11	jul/12	CNPq/PIBIC		em execução
23	Impacto dos eventos climáticos sobre a precipitação e a agricultura no Cariri Paraibano	Daisy Beserra Lucena (CDSA/UATEC)	ago/11	jul/12	CNPq/PIBIC		em execução
24	Coligações de candidaturas proporcionais nos municípios e o impacto no sistema representativo	Kelly Cristina Soares (CDSA/UADUC)	ago/11	jul/12	CNPq/PIBIC		em execução
25	Medidas Provisórias entre 1994 e 2010: celeridade na administração pública ou ameaça ao Checks and Balances?	José Irivaldo Alves Oliveira (CDSA/UAEDUC)	ago/11	jul/12	PIVIC		em execução
26	Ecofisiologia de Espécies Nativas em Áreas Ciliares de Caatinga	Carina Seixas Maia Dornelas (UFCEG/CDSA/UATEC)	ago/11	jul/12	CNPq/PIBIC		em execução

		EC)					
27	Estratégias para Recuperação do Meio Degradado em Mata Ciliar na Caatinga: subsídios para a conservação e a sustentabilidade dos recursos naturais no semiárido paraibano	Alecksandra Vieira (CDSA/UATEC)	ago/11	jul/12	CNPq/PIBIC		em execução
28	Seleção de Genótipos de Soja Tolerantes às Condições Edafoclimáticas do Cariri Paraibano como Suporte à Caprinocultura de Leite	Demerson Arruda Sanglard (UFCEG/CDSA/UAT EC)	ago/11	jul/12	CNPq/PIBIC		em execução
29	Levantamento Etnobotânico na Região de Sumé, Cariri Paraibano: bioprospecção e conservação de plantas utilizáveis em biofarmacologia	Demerson Arruda Sanglard (UFCEG/CDSA/UAT EC)	ago/11	jul/12	PIVIC		em execução
30	Bioprospecção de Antibióticos Produzidos por Fungos da Caatinga	Jean César F. Queiroz (UFCEG/CDSA/UAT EC)	ago/11	jul/12	CNPq/PIBIC		em execução
31	Avaliação do Potássio Suportado na Alumina na Transesterificação Metílica do Óleo de Soja	Normanda Lino de Freitas (UFCEG/CDSA/UAT EC)	ago/11	jul/12	CNPq/PIBIC		em execução
32	Corrupção, Ineficiência e Rejeição de Contas Municipais por Cortes de Contas	Clóvis Alberto Vieira de Melo (UFCEG/CH)*	ago/11	jul/12	CNPq/PIBIC		em execução
33	Acompanhamento, Monitoramento e Avaliação da Evolução e Qualidade dos Resultados do Programa Desenvolvimento Sustentável de Territórios Rurais – PDSTR no Território da Borborema (Paraíba).	Márcio de Matos Caniello (UFCEG/CDSA/UAE DUC)	Ago/10	Julho/13	CNPq	R\$ 326.997,51	em execução

Tabela formatada por José Maria Nóbrega Jr. conforme dados enviados para Assessoria de Pesquisa pelos docentes envolvidos nos projetos.

*** Aluno do CDSA, orientador do Centro de Humanidades (Campina Grande).**

Extrato da tabela 1:

- Ao todo foram catalogados 33 projetos de pesquisa;
- Participação de 16 docentes do CDSA em coordenação de pesquisa³;
- Dos 33 projetos de pesquisa ligados ao CDSA, 28 (86%) deles estão em fase de execução e 5 (14%) foram finalizados;
- Desses projetos, os de iniciação científica corresponderam a: 14 PIBIC, 2 PIVIC e 1 PIBITI;
- Projetos com financiamento⁴ (em execução e finalizados, somados): FINEP= 1 projeto, CAPES= 2 , CNPq= 8, FAPEMIG= 1 , FACEPE= 1 (13 projetos com financiamento, o que corresponde a 39,5% do total dos projetos envolvidos);
- A UAEDUC respondeu por quatro projetos de pesquisa (12.3 % da pesquisa do CDSA);
- A UATEC respondeu por 28 projetos de pesquisa (86 % da pesquisa do CDSA).

Gráfico 1. Docentes Coordenadores versus quantitativo de projetos no CDSA

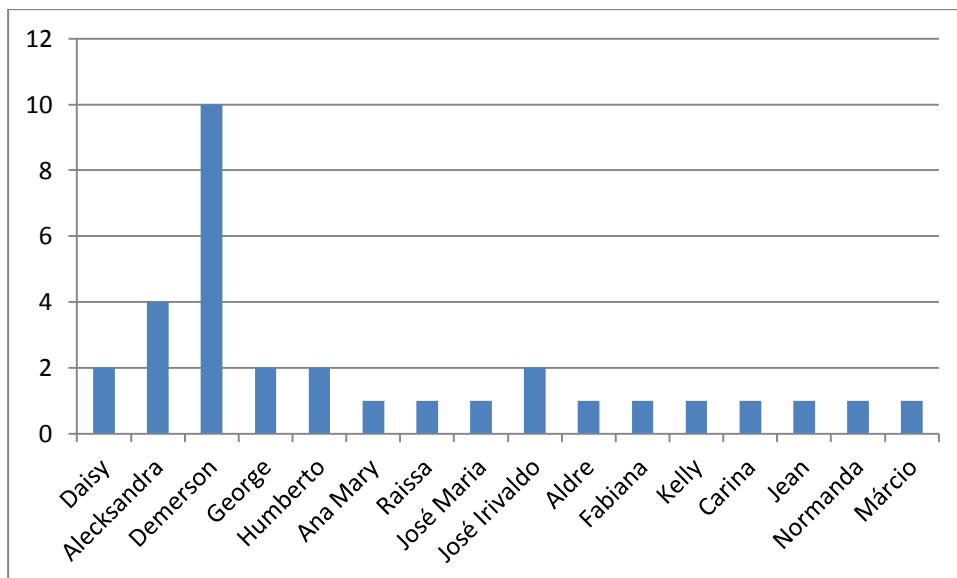

Fonte: José Maria Nóbrega Jr. (dados catalogados)

³ O quadro docente do CDSA é composto por 83 professores divididos nas duas Unidades Acadêmicas (UAEDUC e UATEC). Ou seja, 19% do corpo docente coordena projetos de pesquisa no CDSA.

⁴ Sem cota de bolsas.

4 ATIVIDADES DA ASSESSORIA DE PESQUISA:

Como órgão ligado diretamente à Direção do CDSA, a Assessoria de Pesquisa tem por objetivo básico fazer a ligação entre o Centro e as instituições ligadas à Pesquisa da UFCG como, também, a interface com instituições nacionais e internacionais de insumo e incentivo à pesquisa. Outra função básica é o acompanhamento dos projetos e das pesquisas no âmbito do CDSA na prestação de contas destas à comunidade acadêmica como um todo.

Dessa forma, apresentamos alguns trabalhos executados juntamente à Comunidade Acadêmica no serviço de prestação de contas dos trabalhos de pesquisa de Iniciação Científica (IC), em 2011 e 2012.

5 RELATÓRIOS PARCIAIS PIBIC/PIVIC/PIBITI (realizados em maio de 2011)

Como o recomendado pela coordenação de pesquisas da PROPEX, os projetos de pesquisa PIBIC/PIVIC/PIBITI – 2010 foram apresentados em formato de painel. Foram feitas exposições dos andamentos das pesquisas por meio de painéis expostos no central de aulas do CDSA (Centro de Desenvolvimento Sustentável do Semiárido) no dia 12 de maio de 2011, sendo, dessa forma, o melhor meio encontrado para expor os trabalhos em andamento, tanto aos representantes (assessores e coordenadores) de pesquisas do referido centro, como aos alunos e toda a comunidade acadêmica das duas Unidades Acadêmicas do CDSA⁵.

6 LISTA DOS TRABALHOS APRESENTADOS:

1. TÍTULO: *Utilização do Óxido de Níobio como Catalisador Heterogêneo na reação de Transesterificação de Óleos Vegetais em Biodiesel* (PIBIC)

BOLSISTA: *José Wilk Ferreira de Melo*

2. TÍTULO: *Influência da Rugosidade e das Dimensões do “Vortex Finder” no Processo de Separação água/óleo pesado Usando Hidrociclones: modelagem e simulação* (PIBITI)

⁵ Unidade Acadêmica de Educação do Campo (UAEDUC) e Unidade Acadêmica de Tecnologia (UATEC).

BOLSISTA: *Polyanna Bárbara de Medeiros Oliveira*

3. TÍTULO: *Avaliação da Diversidade Vegetal e do Conhecimento Tradicional de Agricultores Familiares nos Quintais Agroflorestais do Semiárido Paraibano, Brasil* (PIBITI)

BOLSISTA: *Daniel Wilar*

4. TÍTULO: *Análise da Fitodiversidade e do Etnoconhecimento em um Fragmento de Mata Ciliar no Semiárido Paraibano, Brasil* (PIBITI)

BOLSISTA: *Suayra Marta Gomes de Almeida*

5. TÍTULO: *Micropropagação de Genótipos de Palma Forrageira Resistentes à Cochonilha-do-carmim* (PIBITI)

BOLSISTA: *Jéssica Gomes Fontes*

6. TÍTULO: *A Institucionalização da Questão Ambiental nas Políticas Públicas para o Semiárido* (PIVIC)

VOLUNTÁRIO: *Marivaldo Gomes Alcantara*

7. TÍTULO: *Gasto Público, Corrupção e Ineficiência nos Municípios do Cariri Paraibano* (PIBIC)

BOLSISTA: *José Wilas Pereira*

Abaixo as imagens do dia de apresentação dos trabalhos:



Em 20 de março de 2012 foi apresentada outra Exposição dos trabalhos de IC (PIBIC e PIVIC), na forma de painéis, na seguinte ordem:

- *A Gestão da Segurança Pública nos Municípios Paraibanos* (PIBIC)

COORDENADOR: Prof. José Maria Nóbrega Jr. (UFCG/CDSA/UAEDUC)

ORIENTANDA: Duília Dalyana Ribeiro dos Santos (5º período Ciências Sociais)

- *Estudo da Eficiência de Conversão de Óleo em Biodiesel Através de Catálise Heterogênea Usando Óxido de Níbio Sinterizado Período de execução* (PIBIC)

COORDENADOR: Prof. Aldre Jorge Morais Barros (UFCG/CDSA/UATEC)

ORIENTANDO: José Wilk Ferreira de Melo

- *Micropropagação de genótipos de palma forrageira resistentes à cochonilha-do-carmim: segunda etapa* (PIBIC)

COORDENADOR: Prof. Humberto Actis Zaidan (UFCG/CDSA/UATEC)

ORIENTANDA: Jéssica Gomes Fontes

- *Impacto dos eventos climáticos sobre a precipitação e a agricultura no Cariri Paraibano* (PIBIC)

COORDENADORA: Profa. Daisy Beserra Lucena (UFCG/CDSA/UATEC)

ORIENTANDA: Jaricélia Patrícia de Oliveira Sena

- *Coligações de candidaturas proporcionais nos municípios e o impacto no sistema representativo* (PIBIC)

ORIENTADORA: Profa. Kelly Cristina Costa Soares (UFCG/CDSA/UAEDUC)

ORIENTANDO: Allan Gustavo Freire da Silva

- *Medidas Provisórias entre 1994 e 2010: celeridade na administração pública ou ameaça ao Checks and Balances?* (PIVIC)

COORDENADOR: Prof. José Irivaldo Oliveira (UFCG/CDSA/UAEDUC)

ORIENTANDOS: Hegilli Franklin De Sousa e Willians Martinho Soares De Sousa

- *Ecofisiologia de Espécies Nativas em Áreas Ciliares de Caatinga* (PIVIC)

COORDENADORA: Profa. Carina Seixas Maia Dornelas (UFCG/CDSA/UATEC)

ORIENTANDA: Ladja Naftaly Rodrigues de Oliveira

- *Estratégias para Recuperação do Meio Degradado em Mata Ciliar na Caatinga: subsídios para a conservação e a sustentabilidade dos recursos naturais no semiárido paraibano* (PIVIC)

COORDENADORA: Profa. Alecksandra Vieira de Lacerda (UFCG/CDSA/UATEC)

ORIENTANDO: Renato Torreão Maciel Filho

- *Seleção de Genótipos de Soja Tolerantes às Condições Edafoclimáticas do Cariri Paraibano como Suporte à Caprinocultura de Leite* (PIVIC)

COORDENADOR: Prof. Demerson Arruda Sanglard (UFCG/CDSA/UATEC)

ORIENTANDA: Gérsia Gonçalves de Melo

- *Levantamento Etnobotânico na Região de Sumé, Cariri Paraibano: bioprospecção e conservação de plantas utilizáveis em biofarmacologia* (PIVIC)

COORDENADOR: Prof. Demerson Arruda Sanglard (UFCG/CDSA/UATEC)

ORIENTANDA: Luana Camilla Cordeiro Braz

- *Bioprospecção de Antibióticos Produzidos por Fungos da Caatinga* (PIBIC)

COORDENADOR: Prof. Jean César F. Queiroz (UFCG/CDSA/UATEC)

ORIENTANDO: Felipe Douglas Silva

- *Avaliação do Potássio Suportado na Alumina na Transesterificação Metálica do Óleo de Soja* (PIBIC)

COORDENADORA: Profa. Normanda Lino de Freitas (UFCG/CDSA/UATEC)

ORIENTANDA: Thaise Gomes Pereira

- *Corrupção, Ineficiência e Rejeição de Contas Municipais por Cortes de Contas* (PIBIC)

COORDENADOR: Prof. Clóvis Alberto Vieira de Melo (UFCG/CH)

ORIENTANDO: José Wilas Pereira (Gestão Pública/UFCG/CDSA)

Imagens do dia da Exposição:



Presença do Pró-reitor de Pesquisa e Extensão, Professor Marcelo Jorge de Sá.

COORDENAÇÃO ESPORTE E LAZER

– IDENTIFICAÇÃO

– **Coordenação:** Esporte e lazer do CDSA

– **Centro e Unidade (s) acadêmica (s):** Centro de Desenvolvimento sustentável do Semiárido – CDSA e Unidade Acadêmica de Educação do Campo - UAEDUC.

– **Área de conhecimento e Núcleos:** Educação Física e Núcleo de didática de conteúdos específicos.

- **Coordenação:**

● Bruno Medeiros Roldão de Araújo (coordenação geral) – CDSA/UAEDUC – Matrícula SIAPE: 1785202 – RG: 6174594 SSP-PE – CPF: 04319083466 – Telefone: (83) 99480396 – E-mail: bruno.mr.araujo@ufcg.edu.br

● Ubilina Maria da Conceição Maia (coordenação adjunta) – CDSA/UAEDUC – Matrícula SIAPE: 1798884 – RG: 2196976 – CPF: 05368666438 – Telefone: (84) 96315897 – Email: ubilina_jp@hotmail.com

- **Instituições/Unidades envolvidas com as atividades da coordenação:** Universidade Federal de Campina Grande – UFCG / Centro de Desenvolvimento Sustentável do Semiárido – CDSA / Unidade Acadêmica de Educação do Campo – UAEDUC / Unidade Acadêmica

de Tecnologia do Desenvolvimento – UATEC / Diretório Central dos Estudantes – DCE / Gerência de Assuntos Estudantis – GAE.

– **Parcerias formuladas para atividades da coordenação:** Prefeitura Municipal de Sumé – PB (Secretaria de Educação do Município de Sumé – PB).

2 DEFINIÇÃO E BREVE HISTÓRICO

A Coordenação de Esporte e Lazer foi pensada pela direção do Centro de Desenvolvimento Sustentável do Semiárido no ano de 2010, quando do acontecimento do I Jogos internos do CDSA, uma das primeiras atividades realizadas nas dependências do centro que conseguiu envolver os diferentes segmentos como docentes, discentes e técnicos. Sua formalização veio acontecer no ano de 2011, por

meio da portaria/CDSA nº 030 de 28 de abril de 2011 que nomeou o Professor Bruno Medeiros Roldão de Araújo como Coordenador de Esporte e lazer e a professora Ubilina Maria da Conceição Maia como adjunta. Nesse sentido, a coordenação de esporte e lazer tem por finalidade desenvolver atividades que estimulem o envolvimento com a cultura corporal no contexto do CDSA/UFCG e comunidade em geral, promovendo ações voltadas para democratização de práticas educacionais de esportes e de lazer que possam fortalecer e potencializar a identidade sócio-cultural das pessoas que convivem com o Semiárido. Dessa forma a coordenação tem priorizado diversas ações que no ano de 2011 foram desenvolvidas levando em consideração o público do CDSA com diversas atividades integrativas por meio da realização dos I e II Jogos internos do CDSA juntamente com o diretório Central dos Estudantes (DCE), bem como também com base nas necessidades locais da região em específico da cidade de Sumé/PB, sendo que um dos públicos que vem sendo privilegiados tem sido as escolas por meio de programas de extensão com a atuação de dois projetos o LIEFS e o de Formação de Professores.

3 OBJETIVOS:

- Contribuir na formulação de políticas no âmbito das práticas corporais: educacionais esportivas, de lazer e recreativas do CDSA/UFCG;
- Elaborar projetos voltados para o desenvolvimento institucional e da comunidade através de programas de extensão;
- Proporcionar atividades integrativas no âmbito institucional entre os docentes, técnicos e discentes;
- Executar eventos educacionais, pré-desportivos e de lazer que estimulem cada vez mais o olhar sobre a importância da atividade física na vida dos sujeitos como fator preponderante para qualidade de vida.

DESCRIÇÃO/ATIVIDADES/FUNÇÕES

NOME	ATIVIDADE/ESPORTE	FUNÇÃO	IDENTIFICAÇÃO FUNCIONAL
Bruno Medeiros Roldão de Araújo.	II Jogos Internos do CDSA.	Comissão Central Organizadora / Comissão Técnica.	Professor de Educação Física – UAEDUC/Coordenador Esporte e Lazer
Ubilina Maria da Conceição Maia	II jogos Internos do CDSA	Comissão Central Organizadora/ Comissão Técnica	Professora Educação Física – UAEDUC/coordenadora adjunta de Esporte e Lazer
Paulo Henrique Medeiros de Paulo.	II Jogos Internos do CDSA	Comissão Central Organizadora	Representante do Diretório Central dos Estudantes - DCE.
Paulo Raniere Pereira de Sousa.	II jogos Internos do CDSA	Comissão Central Organizadora	Gerência de Assuntos Estudantis – GAE.
NOME	ATIVIDADE/EDUCAÇÃO	FUNÇÃO	IDENTIFICAÇÃO FUNCIONAL
Ubilina Maria da Conceição Maia	PROBEX: Projeto Formação de Professores: movimentos	Coordenação Geral do Projeto	Professora Educação Física – UAEDUC/coordenadora

	corporais, desenvolvimento humano e aprendizagem		
Bruno Medeiros Roldão de Araújo	PROBEX: Projeto Formação de Professores: movimentos corporais, desenvolvimento humano e aprendizagem	Orientador do Projeto	Professor de Educação Física – UAEDUC/Coordenador Esporte e Lazer
Kátia Patrício Benevides Campos	PROBEX: Projeto Formação de Professores: movimentos corporais, desenvolvimento humano e aprendizagem	Colaboradora do Projeto	Professora de educação – UAEDUC
Isaac Alexandre da Silva	PROBEX: Projeto Formação de Professores: movimentos corporais, desenvolvimento humano e aprendizagem	Colaborador do Projeto	Professor de Psicologia – UAEDUC
Shirley Barbosa das Neves Porto	PROBEX: Projeto Formação de Professores: movimentos corporais, desenvolvimento humano e aprendizagem	Colaboradora do Projeto	Professora de Línguas e sinais – Libras – UAEDUC
Rafael Batista da Silva	PROBEX: Projeto Formação de Professores: movimentos corporais, desenvolvimento humano e aprendizagem	Bolsista do Projeto	Aluno Educação do Campo – UAEDUC
Isaías Pereira de Araújo	PROBEX: Projeto Formação de Professores: movimentos corporais, desenvolvimento humano e aprendizagem	Voluntário do projeto	Aluno Educação do Campo – UAEDUC
Wilho Silva Araújo	PROBEX: Projeto Formação de Professores: movimentos corporais, desenvolvimento humano e aprendizagem	Voluntário do Projeto	Aluno Educação do campo – UAEDUC
Bruno Medeiros Roldão de Araújo	Laboratório Itinerante de Educação Física e Saúde - LIEFS	Coordenação geral do projeto	Professor de Educação Física – UAEDUC/Coordenador Esporte e Lazer
Ubilina Maria da Conceição Maia	Laboratório Itinerante de Educação Física e Saúde - LIEFS	Orientadora do projeto	Professora de Educação Física – UAEDUC
Thyago Luiz Aires de Araújo	Laboratório Itinerante de Educação Física e Saúde - LIEFS	Bolsista do projeto	Aluno Educação do Campo – UAEDUC
Marcus Bessa de Menezes	Laboratório Itinerante de Educação Física e Saúde - LIEFS	Colaborador	Professor de Educação Matemática - UAEDUC
Fabiano Custódio de Oliveira	Laboratório Itinerante de Educação Física e Saúde - LIEFS	Colaborador	Professor de Geografia - UAEDUC
José Luciano de Queiroz Aires	Laboratório Itinerante de Educação Física e Saúde – LIEFS	Colaborador	Professor de História - UAEDUC

4 - CRONOGRAMA

ATIVIDADES/2011	Mar	Abr	Mai	Jun	Jul	Ago	Set	Out	Nov	Dez
Submissão dos projetos Formação de professores e LIEFS no programa do PROBEX										
Desenvolvimento das atividades dos projetos PROBEX										
Planejamento dos II Jogos internos do CDSA										
Inscrições dos II Jogos internos do CDSA										
Realização do Evento do II Jogos internos do CDSA										

5- RESULTADOS DAS ATIVIDADES

5.1 - PONTOS POSITIVOS:

O II Jogos Internos do CDSA apresentou como pontos positivos o bom envolvimento dos alunos na organização das atividades, maior participação das equipes nos horários previstos, bem como a participação de todos durante os jogos, colaborando e torcendo. O efetivo apoio da prefeitura municipal de Sumé- PB na arbitragem e organização do evento por meio do setor de esporte do município. Consideramos que a distribuição dos horários para o acontecimento dos jogos distribuídos ao longo do mês de outubro foi bastante positivo e favoreceu a maciça participação dos discentes, docentes e técnicos do CDSA/UFCEG.

O LIEFS serviu como espaço de interlocução com a sociedade sumeense, de aprendizado aos discentes dos cursos do CDSA/UFCEG e de capacitação aos professores da comunidade. Promoveu estudos, pesquisas e ações que estimularam o desenvolvimento da criatividade na busca da socialização de saberes, aprimorando o processo formativo dos nossos futuros professores. Neste sentido, apesar das inúmeras dificuldades encontradas, o dever parece cumprido, as ações foram levadas e oferecidas, os questionamentos foram lançados, resta esperar que a semente germine e leve a necessidade de continuação ou de criação de novos projetos que promovam uma Educação de qualidade e um relacionamento Universidade/Comunidade referenciada no desenvolvimento, bem-estar e aproximação com os reais problemas do cotidiano.

O projeto Formação de professores: Movimentos corporais, Desenvolvimento Humano e Aprendizagem foi pensado e realizado dentro do contexto do semiárido na cidade de Sumé – PB, levando em consideração sua realidade. Nessa perspectiva, conseguimos visualizar uma contribuição do projeto dentro desse enfoque pelo fato deste ter conseguido oferecer contribuições significativas na prática educativa, pelas compreensões estabelecidas acerca do processo de desenvolvimento e ensino

aprendizagem da criança e o papel que as instituições educativas precisam assumir frente a realidade em que vivem as crianças no trato com o conhecimento da disciplina Educação Física no âmbito escolar, muitas vezes precária para a boa prática pedagógica de muitos conteúdos da Educação Física, especificamente nas séries iniciais pela ausência de profissionais com formação específica. Pontuamos ainda a disponibilidade da secretaria de Educação no tocante ao oferecimento das condições precisas para a realização do projeto.

5.2 – PONTOS NEGATIVOS:

Como pontos negativos na execução dos II Jogos internos do CDSA, apontamos como ponto central a precariedade das condições físicas e materiais disponíveis do Centro, fato que emerge para necessidade de melhoria dos espaços voltados para prática do esporte e do lazer da comunidade acadêmica. Outro ponto que o Centro precisa avançar refere-se à questão de priorizar os jogos como um evento inerente ao calendário das atividades sistematizadas no CDSA.

Com relação ao LIEFS, os pontos negativos principais dizem respeito a pequena adesão dos professores de Educação Física da rede pública municipal de Sumé-PB, o que se refletiu numa deficitária observação dos processos didático-pedagógicos necessários à proposta de formulação de um novo modelo adequado as realidade da microrregião.

Sobre o Projeto Formação de professores: movimentos corporais, desenvolvimento humano e aprendizagem as dificuldades foram imensas. Uma vez que a Universidade nesse momento mantinha-se precária na disponibilidade dos seus espaços que mal conseguia atender a demanda das aulas dos cursos. Dentro desse cenário a secretaria de educação do município disponibilizou um espaço que supriu as necessidades de forma limitada do projeto, por se tratar de uma sala pequena com poucas condições materiais.

6– CONSIDERAÇÕES FINAIS

Durante este ano visualizamos que a Coordenação de esporte e lazer procurou desenvolver dentro das possibilidades e limitações encontradas um trabalho com responsabilidade no contexto do CDSA com ações sistematizadas em curto prazo, mas que será um passo para uma atuação mais eficiente em longo prazo na busca por melhores condições e um trabalho de qualidade que respalde a representação do Centro a nível local e regional. Dessa forma, acreditamos que novas ações serão planejadas para o ano de 2012, fortalecendo algumas ações como

a realização do III Jogos internos do CDSA, além de novos projetos de extensão e atividades de ensino e pesquisa.

7 REFERÊNCIAS

COLETIVO DE AUTORES. **Metodologia do ensino de Educação Física**. 2 ed. São Paulo: Cortez, 2009.

DANTAS, Estélio H. M. **Pensando sobre o corpo e o movimento**. São Paulo: Shape, 2005.

FREIRE, João Batista. **Educação de corpo inteiro: teoria e prática da Educação Física**. São Paulo: Scipione, 2003.

FREIRE, João Batista; SCAGLIA, Alcides José. **Educação como prática corporal**. Campinas: Scipione, 2003.

HARVEY, David. **Condição pós moderna**. São Paulo: Vozes, 1994.

KUNZ, Elenor. **Transformação didático-pedagógica do esporte**. Ijuí: Unijuí, 2004.

MARCELINO, N. C. **Lazer e esporte**. Campinas: Autores Associados, 2001.

MELO, Victor Andrade. **História da educação Física e do esporte no Brasil**. São Paulo: Ibrasa, 2001.

MOREIRA, W. W. (Org.). **Século XXI: a era do corpo ativo**. Campinas: Papyrus, 2006.

NAHAS, MV. **Atividade física, saúde e qualidade de vida**. Florianópolis: NUPAF, UFSC, 2003.

SANTIN, S. **Educação Física uma abordagem filosófica da corporeidade**. Ijuí: Unijui, 2004.

8 ANEXOS

ATIVIDADES LIEFS



ATIVIDADES II JOGOS INTERNOS DO CDSA



PROBEX FORMAÇÃO DE PROFESSORES



RESULTADOS - II JOGOS INTERNOS DO CDSA

FUTSAL MASCULINO (13 equipas)

Fase de grupos com jogos em 06, 13 e 19/10/2011

Manhã, tarde e noite

O Netão

GRUPO A

1	Engenharia de produção Time 1 – Felipe Terto			
2	Gestão Pública Pablo Medeiros			
3	Engenharia de Biotecnologia Time 2 – José Ray			
I	(1)	4X4	(2)	06/10 – 15h
II	(3)	0X6	(1)	13/10 – 18h
III	(2)	7X0	(3)	19/10 – 18h

GRUPO B

1	Educação do Campo Time 1 – Thiago Luiz		
2	Engenharia de Biotecnologia Time 1 – Plínio Medeiros		
3	Ciências Sociais – Tales Rodolfo		
4	Agroecologia – Breno Falcão		
I	(1)	1X8	(2) 06/10 – 15:50h
II	(3)	3X1	(4) 06/10 – 20:00h
III	(2)	5X3	(3) 13/10 – 18:50h
IV	(1)	OXW	(4) 13/10 – 19:40h
V	(1)	WXW	(3) 19/10 – 18:50h
VI	(2)	WXO	(4) 19/10 – 19:40h

GRUPO C

1	Professores		
2	Engenharia de Produção Time 2 – Emerson Felipe		
3	Engenharia de Biosistemas Time 2 – Carlos Diego		
I	(1)	1X3	(2) 06/10 - 20:50h
II	(3)	4X5	(1) 13/10 - 20:30h
III	(2)	OXW	(3) 19/10 – 20:30h

GRUPO D

1	Educação do Campo Time 2 – Fleberon Aires		
2	Engenharia de Biosistemas Time 1 – Jeferson (caveirão)		
3	Servidores		
I	(1)	3X2	(2) 06/10 – 22:10
II	(3)	2X5	(1) 13/10 – 21:20
III	(2)	WXW	(3) 19/10 – 21:20

Fase das finais:

Quinta

- (27/10/2011) – Manhã: 09:30h - Local: Netão

SEMI-FINAL I

(VENC. A) GESTÃO PÚBLICA 4 X 3 ENG. BIOTECNOL.-1 (VENC. B)

Quinta

- (27/10/2011) – Manhã 10:20h - Local: Netão

SEMI-FINAL II

(VENC. C) PROFESSORES 2 X 3 ED. CAMPO-2 (VENC. D)

Quinta

- (27/10/2011) – Noite: 18h - Local: Netão

DECISÃO 3º LUGAR:

(PERD. SEMI I) ENG. BIOTECNOL.-1 6 X 3 PROFS. (PERD. SEMI II)

Quinta

- (27/10/2011) – Noite: 21h - Local: Netão

FINAL:

(VENC. SEMI I) GESTÃO PÚBLICA 6 X 2 ED.CAMP-2 (VENC. SEM II)

FUTSAL FEMININO (2 equipas)

27/10/2011

Noite: 20h

O Netão

FINAL: Agroecologia 2 X 6 Biotecnologia/Biossistemas

FUTEBOL DE CAMPO MASCULINO (9 equipas)

Fase de grupos com jogos em 11, 18 e 19/10/2011

Período: Manhã e tarde

Local: CDSA ou Estádio Municipal

GRUPO A

1	Eng. Biosistemas Time 1 – Jeferson (caveirão)			
2	Eng. Biosistemas Time 2 – Diego Raqueiro			
3	Ciências Sociais – Tales Rodolfo			
I	(1)	1 X 1	(2)	11/10 – 08h
II	(3)	0 X 1	(1)	18/10 – 09h
III	(2)	W X O	(3)	19/10 – 09h

GRUPO B

1	Gestão Pública – João Paulo			
2	Técnicos/Professores			
3	Agroecologia – Breno Falcão			
I	(1)	4 X 2	(2)	11/10 – 15h
II	(3)	2 X 0	(1)	18/10 – 15h
III	(2)	0 X 1	(3)	19/10 – 15h

GRUPO C

1	Engenharia de Produção – Felipe Terto			
2	Engenharia de Biotecnologia – Plínio Medeiros			
3	Educação do Campo – Adevanildo Gomes			
I	(1)	4 X 1	(2)	11/10 – 09h
II	(3)	1 X 2	(1)	18/10 – 08h
III	(2)	W X W	(3)	19/10 – 08h

Fase das finais:

Quarta

- (26/10/2011)

15h

SEMI-FINAL I

(1º GRU. A) Eng. Biosistemas T1 **W X O** Agroecologia (1º GRU. B)

16h

SEMI-FINAL II

(1º GRU. C) Eng. de Produção **3 X 0** Eng. Biosistemas T2 (MELHOR 2º)

Quinta

- (27/10/2011)

08:30h

DECISÃO 3º LUGAR:

(PERD. SEMI I) Agroecologia **1 X 2** Eng. BiosistemasT2 (PERD. SEMI II)

Quinta

- (27/10/2011)

09:30h

FINAL:

(VENC.SEMI I) Eng. BiosistemasT1 **4 X 0** Eng. Produção (VENC.SEMI II)

VÔLEI MASCULINO (3 equipes)

Jogos em 13, 19 e 27/10/2011

Período: Tarde e noite

Local: O Netão

GRUPO ÚNICO			
1	Servidores/Professores - 2º 131 PTS.		
2	Engenharia de Produção – Felipe Terto - 1º 136 PTS.		
3	Engenharia de Biosistemas – João Marcus - 3º 129 PTS.		
I	(1) 13/10 - 16h	1 X 2	(2)
II	(3) 19/10 - 16h	1 X 2	(1)
III	(2) 27/10 – 16h	1 X 2	(3)

VÔLEI FEMININO (2 equipes)

Jogos em 27/10/2011

Período: Tarde

Local: O Netão

GRUPO ÚNICO			
1	Engenharias – Karla Sylmara		
2	Engenharias – Hellany Cybelle		
I	(1) 27/10 – 17h	2 X 0	(2)

BASQUETE MASCULINO (3 equipes)

19/10/2011

Período: Noite

Local: Colégio Estadual

GRUPO ÚNICO

1 Inter-cursos 1 (Carlinhos) - 2º

2 Inter-cursos 2 (Adsson) - 1º

3 Professores - 3º

I (1) 25 X 21 (3)

II (2) 32 X 28 (1)

III (3) 20 X 40 (2)

XADREZ (6 inscritos)

Jogos em 13/10/2011

Período: 15h

Local: CDSA

1º) *Thyago Simões (Eng. Biossistemas)*

2º) *Paulo Henrique*

3º) *Prof. Ranoel*

TÊNIS DE MESA MASCULINO (12 inscritos)

Jogos em 27/10/2011

Período: Manhã 08:30h

Local: Antigo clube do Banco do Brasil

1º) Thyago Simões (Eng. Biossistemas)

2º) Mouribe (Agroecologia)

3º) Felipe Terto (Engenharia de Produção)

ASSESSORIA DE EXTENSÃO

1 - OBJETIVO

Apresentar o *status* atual da Extensão no âmbito do CDSA/UFXG e as principais atividades realizadas no ano de 2011 pela Assessoria de Extensão, de forma a conduzir os próximos passos para a consolidação da extensão como pilar fundamental da universidade.

2 - INTRODUÇÃO

Pilar fundamental da Universidade, a Extensão pode ser definida como uma atividade acadêmica que se constitui como um processo educativo, artístico-cultural, científico e tecnológico, que se articula com o ensino e a pesquisa, de forma indissociável. (Art. 2, Resol. 02/2004, Câmara Superior de Pesquisa e Extensão)

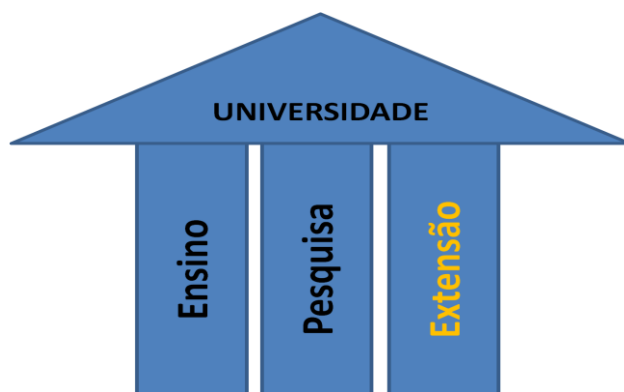

A Extensão significa a universidade além de suas fronteiras físicas, interagindo com a comunidade numa troca constante, visando mudar a realidade de ambas para melhorar a realidade social e influenciar o ensino e a pesquisa a partir desse aprendizado.

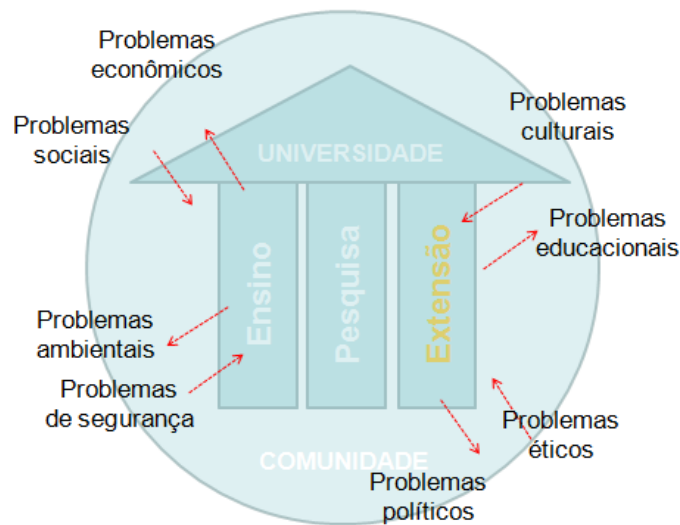

No âmbito da Universidade Federal de Campina Grande as atividades relacionadas com a extensão estão definidas a partir da RESOLUÇÃO 02/2004 da Câmara Superior de Pesquisa e Extensão.

Na UFCG pode-se “FAZER EXTENSÃO” a partir de 8 linhas distintas:

I – Atendimento direto à comunidade pelos órgãos de administração, ou de ensino e pesquisa, através de: Programas de Extensão, Projetos de Extensão e Eventos.

II – Estágios ou atividades que se destinem à capacitação pré-profissional de pessoal discente, docente e/ou técnico-administrativo.

III – Cursos de Extensão – conjunto articulado de ações pedagógicas, de caráter teórico ou prático, presencial ou a distância, planejadas e organizadas de maneira sistemática, com carga horária definida e processo de avaliação formal.

IV – Prestação de assessoria, consultoria ou assistência técnica a instituições públicas, privadas ou organizações da sociedade civil.

V – Promoção de atividades culturais, bem como participação nessas ações.

VI – Publicação e divulgação de conhecimentos técnicos e de trabalhos de interesse técnico-científico e artístico-cultural.

VII – Divulgação de conhecimentos e técnicas de trabalho, bem como de estudos e pesquisas em torno de aspectos da realidade local ou regional.

VIII – Estímulo à criação literária, artístico-cultural, científica e tecnológica.

3 - PAPEL DA ASSESSORIA DE EXTENSÃO

A Assessoria de Extensão do CDSA busca atender às necessidades da comunidade, com ênfase aos programas de conservação do meio ambiente, valorização da cultura e tradição locais e melhoria da qualidade de vida e está organizada nos seguintes eixos: Setor de Assistência Social (SAS) onde estão vinculadas as atividades de ação comunitária, dentre elas as atividades filantrópicas; Setor de Divulgação de Projetos (SDP) onde estão vinculados os projetos conduzidos pelas Unidades Acadêmicas e Setor de Eventos.

Atribuições

- Colaborar na execução do plano das atividades de extensão do Centro;
- Assessorar as ações de extensões pelos diversos setores;
- Assessorar as Unidades na implantação de novos projetos de extensão;
- Auxiliar a Direção de Centro na promoção, organização e execução de eventos;
- Divulgar os projetos de extensão conduzidos nas Unidades Acadêmicas;
- Divulgar fontes de fomento à extensão.

Missão

Assessorar a Direção do CDSA quanto a organização e promoção dos eventos de extensão de forma articulada ao ensino e à pesquisa, viabilizando a relação transformadora entre a Instituição e a sociedade.

Visão

Ser reconhecida pela comunidade acadêmica como veículo de comunicação permanente de interação e intercâmbio na relação universidade-docente-discente-servidor-sociedade, exercendo influência sobre os desafios que emergem dessa relação e provocando modificação mútua e complementar.

Valores

Cidadania

Integração

Inovação

Responsabilidade sócioambiental

4 - ATIVIDADES REALIZADAS NO PERÍODO

4.1 - Organização e detalhamento da página da Extensão/CDSA

Projetos em Andamento	
1	Formação de agentes multiplicadores em educação ambiental e manejo de resíduos no município de Sumé, semiárido paraibano
2	Formação de educadores(as) do campo do ensino fundamental I para convivência com as questões etnicorraciais
3	Formação em informática básica para Alunos do Ensino Fundamental II no município de...
4	Continuada de Conselheiros Tutelares do Cariri Paraibano
5	Projeto Habitando Agroecologia nas Ondas do Rádio
6	Núcleos em Ação - Projeto de Ação Social
7	Programas Produtivos em Unidades Familiares do Território do Cariri Ocidental Paraibano
8	Importância das investigações filosóficas sobre a concepção de educação na perspectiva de: Platão, Rosseau, Nietzsche e Adorno no processo de formação e

RESULTADOS ALCANÇADOS: Contribuiu para difusão do entendimento sobre o papel da Extensão e para a divulgação e formação de um “banco de dados” das atividades de Extensão no âmbito do CDSA.

4.2 - Criação de Formulário para cadastro de projetos

MODELO PARA CADASTRO DE PROJETOS DE EXTENSÃO

- [Resumo](#)
- [Objetivo\(s\)](#)
- [Metodologia](#)
- [Resultado\(s\) esperado\(s\)](#)
- [Equipe de trabalho](#)
- Coordenador**
- Orientador(es)**
- Bolsista (s)**
- Voluntário (s)**
- [Fonte de recursos](#)
- [Vigência do projeto](#)

RESULTADOS ALCANÇADOS: Contribuiu com a padronização do modelo de divulgação de projetos. Possibilitou um controle efetivo dos dados relevantes ao acompanhamento dos projetos (órgãos financiadores, vigência, etc).

4.3 - Criação de planilha para levantamento de projetos em andamento

ITEM	TÍTULO DO PROJETO	COORDENADOR	INÍCIO	TÉRMINO	FINANCIAMENTO		STATUS
					AGÊNCIA	VALOR	
1	Laboratório Interante de Educação Física e de Saúde (LEFS)	Orlando Medeiros Rolêdo de Araújo	ma/11	dez/11			em andamento
2	Pórea agroecológica de Sumé, construído a cidadania ativa com os agricultores familiares da região do Cariri Paraibano	Glauceire Damasc Coelho	abr/11	dez/11	não	R\$ -	em andamento
3	Relendo e (re)escrivendo o mundo: práticas significativas de leitura e escrita na sala de aula	Rafaela da Silva Dentas					
4	Integração das práticas de Economia Solidária na educação de jovens adultos na Paraíba	Jenilde Mergia Ribeiro Lima	ma/11	dez/11	não	R\$ -	em andamento
5	Formação de Agentes Multiplicadores em Agroecologia no Município de Sumé-PI	Carina Seixas Mota Dornelas	ma/11	dez/11			em andamento
6	Orientação Sexual e Prevenção de Gravidez na Adolescência em Escolas Públicas do Município de Sumé	Jose Cesar Farias de Queiroz	ma/11	dez/11			em andamento
7	Formação de professores: movimentos corporais, desenvolvimento humano e aprendizagem	Idalina Maria do Carmo					
8	Formação de educadores(as) do campo do ensino fundamental I para convivência com as questões étnico-raciais	Alza Cleide Calado Wanderley	ma/11	dez/11			em andamento
9	A importância das investigações filosóficas sobre a concepção de educação na perspectiva de Platão, Rousseau, Nietzsche e Adorno no processo de formação e aprimoramento das práticas educativas dos professores do município de Sumé.	Sonia Maria Lima Ferreira					
10	Centro de Referência dos Direitos Humanos	Jose Invaldo Alves de Oliveira	ago/10	ju/11	SDH	R\$ 125.000,00 (APLICADOS 30 EM 2010 - PARTE DOS RECURSOS)	em andamento (fase 2)
11	Implantação de Microprojetos Produtivos em Unidades Familiares do Território do Cariri Ocidental Paraibano	Márcio de Mattos Cavaleiro	jun/10	ma/12	MCA	R\$ 100.000,00	em andamento
12	Atenção farmacêutica a hipertensos e diabéticos: uma estratégia de fortalecimento de assistência farmacêutica	Márcio da Silva Alves					

RESULTADOS ALCANÇADOS: Possibilitou o mapeamento da situação atual dos projetos em andamento no âmbito do CDSA. Auxiliou na atualização do cadastro dos projetos no site, já que muitos projetos realizados não haviam sido devidamente enviados para cadastro.

4.4 – Participação no comitê de avaliação de projetos do PROBEX 2011



Foram aprovados 9 projetos e 2 programas na edição 2011 do PROBEX no âmbito do CDSA, conforme lista abaixo.

- Laboratório Itinerante de Educação Física e da Saúde;
- Feira Agroecológica de Sumé: construindo a cidadania ativa com os agricultores familiares da região do Cariri Paraibano;
- (Re)lendo e (re)escrevendo o mundo: práticas significativas de leitura e escrita na sala de aula;
- Formação de Professores: movimentos corporais, desenvolvimento humano e aprendizagem;
- Formação de educadores (as) do campo do ensino fundamental I para convivência com as questões etnicorraciais;

- Solo na escola/UFMG: proposta para contextualização do ensino dos solos no ensino fundamental;
- Orientação sexual e prevenção da gravidez na adolescência;
- Capacitação dos catadores de resíduos sólidos na confecção de produtos artesanais;
- Formação de agentes multiplicadores em agroecologia do município de Sumé-PB;
- Integração das práticas da economia solidária na educação de jovens e adultos na Paraíba;
- Programa Direitos Humanos no Cariri.

5 - NÚMEROS RELATIVOS À EXTENSÃO NO CDSA

5.1- Foram iniciados em 2011 27 novos projetos ou programas de extensão

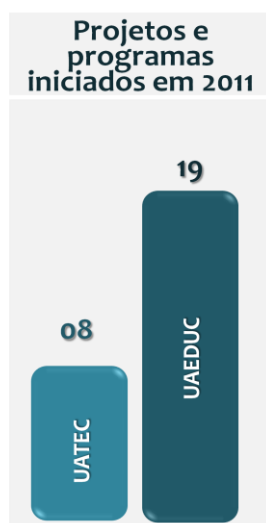

- Esses dados referem-se a projetos ou programas cujos coordenadores responderam à solicitação de preenchimento da planilha de *status* de projetos.
- Há possibilidade de este número ser maior, já que alguns professores podem não ter solicitado o cadastro ou respondido ao levantamento.

5.2 - Se envolveram com a coordenação de projetos e programas em 2011 apenas 23 docentes

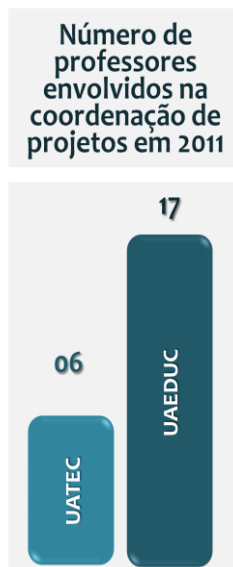

- Professores que coordenaram vários projetos só computaram 01 vez na consolidação desses dados .
- Há possibilidade deste número ser maior, já que alguns professores podem não ter solicitado o cadastro ou respondido ao levantamento.
- Outros professores podem estar envolvidos em atividades não relacionadas à coordenação.

5.3 - Número de programas, cursos ou projetos cadastrados no site do CDSA e sua situação

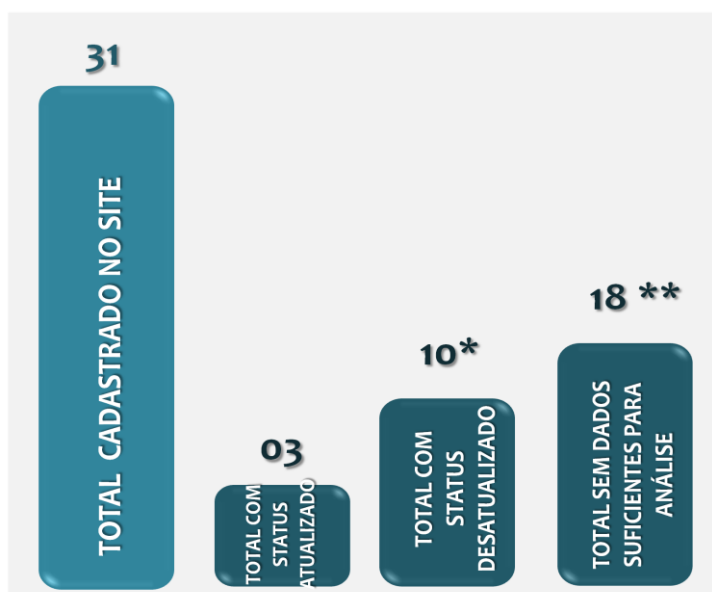

*Já deveriam ter tido o status alterado de “em andamento” para “concluído”.

** Refere-se a projetos cadastrados antes da criação do novo padrão de cadastro. Alguns destes foram cadastrados apenas com o título, tornando impossível precisar qual o status atual do projeto.

6 - DESAFIOS PARA 2012

- Ampliar a quantidade de Projetos e Programas aprovados no PROBEX 2011 a partir da aprovação de mais Projetos e Programas no PROBEX 2012 (com edital já aberto e inscrições até 23 de março de 2012);
- Buscar o envolvimento de cada vez mais professores nas atividades de EXTENSÃO;
- Concluir a atualização dos dados de cadastro de atividades de Extensão no site do CDSA;
- Ampliar as parcerias para o desenvolvimento de atividades de Extensão no âmbito do CDSA.

SETOR DE PAISAGISMO / NUPAGRO - VIVEIRO DE MUDAS

1 – OBSERVAÇÕES INICIAIS:

Este relatório reúne e sintetiza as informações disponibilizadas pelo Setor de Paisagismo do CDSA, compreendendo a aquisição de mudas de espécies nativas e exóticas, atividades de compostagem e vermicompostagem e construção de canteiros e sementeiras para produção de mudas, bem como ações referentes ao programa de arborização e jardinagem do CDSA.

2 - ATIVIDADES DESENVOLVIDAS:

2.1 – AMPLIAÇÃO DO VIVEIRO DE MUDAS

Em parceria com a PUC o Viveiro de Mudas teve suas instalações ampliadas: foram construídos três canteiros circulares (horta mandala) para atividades com plantas medicinais e ornamentais, além de cinco canteiros horizontais para produção de mudas diversas.

O tanque da composteira foi dividido em três espaços para facilitar as atividades de revolvimento e aeração do material.

Os tanques de vermicompostagem (minhocários) foram subdivididos para melhor adequação das ações de criação de minhocas e peneiramento do húmus produzido.

2.2 – AQUISIÇÃO DE MUDAS

Em parceria com o Campus de Patos (CSTR/UFCG) foram adquiridas as seguintes mudas:

Essências Florestais	No	Frutíferas	No	Ornamental	No	Medicinais	No
Aroeira	03	Pinha	03	Bougainvillea	04	Babosa	02
Juazeiro	03			Pingo de ouro	15	Chifre de carneiro	01
Jucá	10			Ipezinho	20	Saião estrelado	01
Sabiá	05			Cana do brejo	01	Sete dores	01
Sabonete	05			Chapéu de Napoleão	10	Tetraciclina	01
Mofumbo	05					Gengibre	01
Mororó	05					Hortelã	02
Flamboyant	03					Cidreira	01
Chuva de ouro	05					Dipirona	01
Cauaçu	10					Endro	01
Cumarú	05						
Favela	06						
Trapiá	10						
TOTAL	75		03		50		12

Em parceria com o Campus de Areia (CCA/UFPB) foram adquiridas as seguintes mudas:

Essências Florestais	No	Frutíferas	No	Ornamental	No
Cedros	03	Cajus	03	Jardim laranjeira	01
Cumarus	03	Graviolas	03	Palmeira indiana	03
Pau brasil	02	Jaqueiras	02	Hibisco variegado	10
		Laranja	03		
		Limão	03		
		Tamarindo	02		
TOTAL	08		16		14

Em parceria com a AS-PTA (São Miguel/Esperança PB) foram adquiridas as seguintes mudas:

Essências Florestais	No	Frutíferas	No	Medicinais	No
Atriplex	02	Acerolas	03	Alecrim	01
Gliricídias	05	Amoras	02	Alfavaca	01
Moringas	03			Arruda	01
Sabiás	05			Macela	01
Craibeira	10			Penicilina	01
TOTAL	25		05		05

Em parceria com o Viveiro de Mudas do Município de João Pessoa foram adquiridas as seguintes mudas:

Essências Florestais	Qtidade	Frutíferas	Qtidade
Ipê rosa	02	Azeitona	02
Ipê branco	02	Graviola	02
Ipê amarelo	02	Goiaba	02
Jacarandá	02		
Umbuzeiro	02		
Mata fome	02		
Baraúna	02		
Barriguda	02		
Freijó	02		
Eucaliptus	04		
Paineira	02		
TOTAL	24		06

Mudas remanescentes:

Essências florestais	No	Ornamentais	No
Craibeira	10	Flamboyanzinho	15
Cassia	15	Chapéu de Napoleão	10
Aroeira	12	Ixoras	10
Ipê amarelo	06	Espada de São Jorge	15
		Coroa de Cristo	10
		Hibisco	06
TOTAL	45		66

Total de mudas doadas pelas instituições:

Essências florestais	Frutíferas	Ornamentais	Medicinais
177	30	135	17
TOTAL GERAL			359

2.3 – ATIVIDADES DE JARDINAGEM

Capina e destoca na área da praça, DCE, Central de Aulas 1 e 2

Manutenção do gramado das Unidades, Perfil do Solo e Estação Meteorológica

Limpeza e capina em volta do prédio da PUC

Limpeza e implantação de jardim no Centro de Formação de Agricultura Familiar

Manutenção do jardim do NEXT e NUPAGRO

2.4 – ATIVIDADES DE PODA E RETIRADA DE PLANTAS:

Poda de limpeza dos Fícus e Leucenas
Poda de manutenção dos Ipês e Craibeiras
Adubação dos canteiros e jardins

2.5 – JARDINAGEM DE SETORES:

Organização do jardim de inverno da Biblioteca Central

2.6 – OUTRAS ATIVIDADES:

Tarefas de rotina realizadas – tratos culturais, implantação de grama, transplântio de mudas, coveamento, preparo de substrato, implantação do sistema de irrigação.

2.7 – ATIVIDADES DE COMPOSTAGEM:

Com a aprovação do Programa de Ações Sustentáveis para o Cariri – PASCAR as ações na composteira ganharam nova perspectiva, desde que foi possível potencializar a produção de composto em função da presença dos bolsistas e voluntários do programa, que passaram a conduzir de forma sistemática todo o manejo da compostagem e vermicompostagem, assim foram implantadas mais três leiras de compostagem na área interna do Viveiro. Por outro lado foi disponibilizado ao Viveiro de Mudas um funcionário da Zelo (Luiz Fernando Alves de Lima) que assumiu o trabalho de aguação, limpeza e demais tratos culturais dos canteiros, do minhocário e da composteira.

A composteira vem produzindo de forma continuada o adubo orgânico (composto) usado nos canteiros e jardins do Campus. Aproveitando o lixo orgânico do refeitório da EAS, restos de podas e capinas, limpeza do campus (folhas e material verde diverso) e rejeito da área de produção agroecológica do próprio Viveiro (EAS), foram produzidos, em média aproximadamente 2800 Kg de composto, que após ação no Minhocário resultou em 85 Kg de húmus. A população de minhocas também foi

aumentada consideravelmente, contando agora o Minhocário com um criatório bastante eficiente para a condução e produção desse material.

2.8 – CONTROLE DE MUDAS IMPLANTADAS:

Considerando a demanda do setor de construção e as dificuldades hídricas enfrentadas no período compreendido, foram introduzidas ou replantadas as seguintes espécies:

Mudas Implantadas por Espécie	
Especificação	Quant
Craibeira	10
Ipê	02
Cedro	01
Aroeira	04
Chapéu de Napoleão	10
Cauaçu	02
Trapiá	02
Jucá	02
Sabonete	02
Mororó	02
Acácia	03
Hibisco	04
Ipezinho	06
Valor Total	50

2.9 – DOAÇÕES:

Embora o Viveiro de Mudanças do CDSA ainda não esteja operando com sua capacidade total, foram doadas 20 mudas entre essências florestais nativas e exóticas à comunidade civil (estudantes e professores que visitaram o viveiro) e 40 Kg de húmus aos agricultores familiares que participaram do 1º Dia de Campo do CDSA, promovido pelo PASCAR.

3 – COMENTÁRIOS E CONSIDERAÇÕES:

- Para que as ações do Setor de Paisagismo seja levadas a contento, necessário se fez que o sistema de irrigação, incluindo captação de água da chuva, seja devidamente priorizado, bem como a aquisição continuada de esterco, desde que o NUPAGRO ainda não conta com os animais que suprirão tal demanda.

- Para aprimorar as atividades do Setor de Paisagismo, o Regimento Interno do Viveiro de Mudanças do CDSA já foi elaborado e passa por avaliações dos diversos setores e órgãos do Centro.

- Como parte das ações do Viveiro de Mudanças é direcionada a pesquisa, ensino e extensão, necessário que o espaço tenha ambiente para acolher os acadêmicos que virão pra estágios, sendo assim, solicitou-se a PUC a construção de um galpão coberto, com banheiro e sala de reunião, para atender a demanda que tem surgido.

- A construção de dois telados já foi solicitada a PUC, para que sejam conduzidas atividades de produção de mudas diversas de forma a capacitar estudantes nessa área, desde que o Viveiro é um dos setores que fazem parte da estrutura mínima do curso de Tecnologia em Agroecologia.

PIBID – PROGRAMA INSTITUCIONAL DE BOLSAS DE INICIAÇÃO CIENTÍFICA

1 IDENTIFICAÇÃO

2 – PROJETO:

UFCG na Educação Básica: Olhares – Diálogos – Interações

3 – Subprojeto:

Educação do Campo – Área de Ciências Humanas e Sociais

4 – Período:

2011.2

5 – Coordenador:

Fabiano Custódio de Oliveira - SIAPE: 1770329

6 – Professor Colaborador:

José Luciano de Aires Queiroz

7 – SUPERVISORAS:

Alba Josifina Araujo / Fabiana Caetano Feitosa

8– BOLSISTAS

Andrea Augusta de Moraes Ramos
Ana Jussara Aires de Oliveira
Auricelia de Melo Araujo
Auriente de Melo Araujo
Edivaldo Caetano do Nascimento
Edivirges Batista de Oliveira
Franciely Renaly Maciel
Gabrielly Ohana de Moura
Joana Darc Moraes da Silva
Julio Henrique Rodrigues de Queiroz
Kelli Vanessa Maciel
Lindinaldo Bezerra Cavalcante

Lucinalva Ferreira da Mota Rodrigues
Maria Aldilania de Moura
Maria José Barros da Silva
Maria Raquel Batista da Silva
Petrônio Franco de Souza
Ranieli Batista da Silva

9 – ESCOLAS CONVENIADAS

- Escola Agrotécnica de Ensino Fundamental Dep. Evaldo Gonçalves de Queiroz;
- Escola Municipal de Educação Infantil e Ensino Fundamental e Médio Ildefonso Anselmo da Silva.

10 – RESUMO DO SUBPROJETO

O subprojeto na Área das Ciências Humanas e Sociais do curso de Licenciatura em Educação do Campo do CDSA está inserido no projeto Institucional do PIBID “**UFCCG na Educação Básica – Olhares – Diálogos – Interações**” Abrange o ensino de História e Geografia contextualizado nas escolas do campo do Semiárido Paraibano, considerando o ensino destas disciplinas como um instrumento de construção da cidadania plena e condição para o desenvolvimento sustentável do Semiárido Brasileiro.

O subprojeto tem por objetivo Incentivar a formação de docentes em nível superior para a Educação Básica, como também elevar a qualidade da formação inicial de professores nos cursos de licenciatura, promovendo a integração entre a Educação Superior e a Educação Básica. O mesmo está sendo executado nos municípios de Sumé e Amparo localizados na microrregião do Cariri Ocidental paraibano, abrangendo as seguintes escolas de Ensino Fundamental e Médio: Escola Agrotécnica de Ensino Fundamental Dep. Evaldo Gonçalves de Queiroz e a Escola Municipal de Educação Infantil Fundamental e Médio Ildefonso Anselmo da Silva. Mesmo tendo suas sedes na área considerada “urbana” pelo o IBGE, atende a

populações que, majoritariamente, estão vinculadas ao trabalho e à vida no campo, sendo, pois, uma de suas identidades definida por este vínculo.

O subprojeto da Área de Ciências Humanas e Sociais do Curso de licenciatura em Educação do Campo procura desenvolver um ensino que busque despertar nos alunos das escolas conveniadas uma postura crítica diante da realidade. Dessa forma, cabe ao ensino de História e Geografia inseri-los em um mundo onde possam visualizar de forma consciente as relações dinâmicas que ocorrem na vida cotidiana, contribuindo para que os mesmos entendam o espaço produzido pela sociedade, compreendendo suas desigualdades e suas contradições, as relações de produção que nela se desenvolvem e a apropriação que essa sociedade faz da natureza.

11 – ATIVIDADES DESENVOLVIDAS

- Processo de seleção dos bolsistas e supervisores;
- Formação das equipes por escola e por disciplina (História e Geografia);
- Capacitação das equipes por escola e por disciplina;
- Apresentação das equipes (bolsistas, supervisor e coordenador de área) nas escolas conveniadas;
- Reconhecimento do ambiente escolar apresentado pelas supervisoras aos alunos bolsistas;
- Realização de um diagnóstico escolar contendo as seguintes informações: histórico da escola, localização da escola, infraestrutura, perfil sócio econômico da comunidade onde está inserida a escola, relacionamento intraescolar e eventos na escola;
- Conhecimento e debate sobre o Projeto Político Pedagógico da escola;
- Participação dos bolsistas do PIBID do planejamento com a equipe pedagógica da escola;
- Levantamento das médias do 1º e 2º bimestre das disciplinas de História e Geografia dos alunos das séries que estão sendo acompanhados pelos bolsistas do PIBD – CHS;

- Realização de um perfil dos alunos das disciplinas de História e Geografia das séries que estão sendo acompanhados pelos bolsistas do PIBD – CHS, referente a concepção do mesmos em relação a disciplina, dos conceitos trabalhados em sala de aula e das atividades desenvolvidas;
- Diagnóstico apresentando um perfil dos professores de História e Geografia, contendo as seguintes informações: formação inicial e continuada, técnicas e métodos de ensino utilizado no contexto escolar, jornada de trabalho, identificação dos conceitos das disciplinas de lecionam e concepção sobre o ensino contextualizado;
- Observações sistemáticas das aulas de História e Geografia;
- Rodas de leituras para discussão de textos referentes ao desenvolvimento do ensino de História e Geografia;
- Participação dos bolsistas no II Encontro de Iniciação à Docência PIBID/UFCG – em Cajazeiras/PB de 31 de Agosto e 02 de Setembro de 2011, com apresentação de painéis.
- Participação dos bolsistas e supervisores do PIBID/CHS como monitores na organização do I Seminário Cultura da Mídia, História Cultural e Educação do Campo. No Período de 19 a 22 de Setembro de 2011.
- Participação dos bolsistas e supervisores do PIBID/CHS nos minicurso: Representações e linguagens no ensino de Geografia nas escolas do campo, Memorial de formação e história de vida dos professores, Metodologia filosófica: como se lê um texto filosófico? e Tecnologia e a produção de imagens: o mundo que representamos e o que vemos?. Oferecidos no I Seminário Cultura da Mídia, História Cultural e Educação do Campo. No Período de 19 a 22 de Setembro de 2011.
- Participação dos professores de História e Geografia e das gestoras das escolas conveniadas do PIBID/CHS no I Seminário Cultura da Mídia, História Cultural e Educação do Campo. No Período de 19 a 22 de Setembro de 2011.
- Apresentação de painéis dos bolsistas no I Seminário Cultura da Mídia, História Cultural e Educação do Campo. No Período de 19 a 22 de Setembro de 2011.

- Criação do blog do PIBID – Educação do Campo: Ciências humanas e Sociais – <http://pibidgeografiaehistoria.blogspot.com/>.
- Participação da equipe do PIBID/CHS no I Intercambio de Práticas Educativas e Pesquisa em Educação do Campo: Lugar do Aprender Docente na Escola e na Prática.
- Participação dos bolsistas no desenvolvimento do I Congresso de Sensibilização de Combate ao uso de drogas lícitas e ilícitas na Escola Municipal de Educação Infantil Fundamental e Médio Ildfonso Anselmo da Silva
- Levantamento dos livros didáticos de História e Geografia utilizados pelas escolas conveniadas;
- Discussão de textos teóricos sobre a utilização dos livros didáticos de História e Geografia, como também a proposta do PNLD.
- Fase inicial da análise de avaliação dos livros de didáticos de História e Geografia, baseado na proposta de Pontuschka (2009), em leva os seguintes critérios: capa, autor ou autores, público, apresentação do livro, estrutura do livro, diagramação, imagens, propostas teórico-metodológica, linguagem, atividades e bibliografia.
- Atividades de reforço para os alunos de História e Geografia, com o objetivo de diminuir os índices de reprovações destas disciplinas nas series que o PIBID/CHS está inserido.
- Aulão de História e Geografia para os alunos que irão fazer a prova final nestas disciplinas na Escola Municipal de Educação Infantil Fundamental e Médio Ildfonso Anselmo da Silva.

12 – CONCLUSÃO

É possível notar, parcialmente, que o objetivo de apoiar a formação dos alunos do Curso de Licenciatura em Educação do Campo, especificamente da Área de Ciências Humanas e Sociais, com vistas à inserir os licenciandos no cotidiano de escolas da rede pública de educação, proporcionando-lhes oportunidades de criação e participação em experiências metodológicas, tecnológicas e práticas docentes de

caráter inovador e interdisciplinar que busquem a superação de problemas identificados no processo ensino –aprendizagem, vem sendo cumprido satisfatoriamente pelo PIBID/CHS – CDSA/UFCG, durante o segundo semestre de 2011.2. Como também verificamos a participação de toda a comunidade escolar (alunos, professores, gestores e servidores) das escolas conveniadas nas atividades realizadas no âmbito escolar. Posto que as atividades desenvolvidas, visivelmente, tem colaborado para o desempenho acadêmico dos alunos bolsistas, asseverando que, através de investimentos concretos para a formação de docentes, é possível exercitar uma educação de qualidade, capaz de promover um desenvolvimento sustentável nas escolas do campo do Semiárido Brasileiro.

